Correio da Manhã

Impresso em papel de HOLMBERG BECH & C. — Stockolmo e Rio.

Propriedade de EDMUNDO BITTENCOURT & Cia. Limitada

OMMUNDSEN & NOA LTD. — Fornecedores de papel para o "Correio da Manhã".

Director—PAULO BITTENCOURT
Director substituto — MARIO RODRIGUES

ANNO XXV — N. 9.391
RIO DE JANEIRO — TERÇA-FEIRA, 8 DE SETEMBRO DE 1925

LARGO DA CARIOCA N. 13
Gerente — V. A. DUARTE FELIX

SERVIÇO TELEGRAPHICO DA UNITED PRESS, AGENCIA HAVAS, AMERICANA E CORRESPONDENTES ESPECIAES

Corre em Londres que os riffenhos, em um combate, causaram perdas consideraveis aos hespanhoes

Os sismographos de Roma registraram fortes tremores de terra nas visinhanças da cidade de Padua

Certas informações fazem crer que esses abalos sismicos occorreram no fundo do mar

René Viviani

Falleceu em Paris o presidente do Conselho que declarou guerra á Allemanha

René Viviani, cuja morte o telegrapho nos annuncia, era um grande nome da politica franceza, e tambem uma personalidade de vulto mundial da historia de hontem, que é a de nossos tempos. Figura de relevo de ha muito em seu paiz, sendo um dos principaes chefes do partido socialista francez, coube-lhe occupar a direcção suprema da França, como presidente do conselho de ministros, no anno tragico de 1914, quando o attentado de Serajevo desencadeou o formidavel conflicto que degenerou na guerra mundial. Foi seu pulso firme que assignou o documento historico em que a França acceitava a luta tantas vezes imminente com a Allemanha. Foi por elle dirigido que o povo francez viveu os primeiros mezes da conflagração, com o inimigo aguerrido e fórte ás portas de Paris; e sob a sua direcção esse mesmo povo, confiante, acompanhou sem desfallecimentos á invasão cruel do paiz e teve animo para com os dirigentes cooperar na obra de defesa, ou melhor, de resistencia, com um espirito apurado de sacrificio que havia de ser experimentado por quatro annos intermináveis.

O sr. René Viviani

Fóra da litteratura palliativa dos jornaes, a nação não estava materialmente preparada para a prova sobrehumana de enfrentar a maior potencia militar de todos os tempos — a Allemanha. Por isto mesmo, as responsabilidades com que René Viviani arcou durante mais de um anno de administração dos negocios politicos, economicos, financeiros e militares da França, foram formidaveis. Seu nome entrou para a historia universal e nella ficará em destaque, como ficou desde então e para sempre no coração de cada francez.

Tal como a França se encontrava em 1914, não podiam os seus homens de Estado obedecer a planos de qualquer ordem. As circumstancias é que indicavam a cada pessoa de responsabilidade a acção de todo momento, á proporção que os acontecimentos creavam um novo caso. E os casos novos naquella occasião eram novos perigos de summa gravidade.

Viviani não fez prodigios. Deu aos homens, nas duras horas tão responsaveis quanto elle, a cooperação de sua intelligencia lucida e do seu patriotismo, essa cooperação foi inestimavel.

O estadista agora desapparecido, nasceu no anno de 1863, em Sidi-Bel-Abbes. Morre, portanto, na idade de 62 annos. Sua carreira politica foi facil e cheia de serviços ao paiz. Quando se creou na França o Ministerio do Trabalho e da Previdencia, delle foi Viviani o primeiro titular. Isto em 1906. Em 1914, foi chamado para a pasta da Instrucção Publica e nella se manteve até que, em junho, sobrevindo uma crise politica, o presidente da Republica de então, sr. Poincaré, o chamou para organizar gabinete. Até outubro de 1915, foi primeiro ministro e quando a essa data o gabinete se reorganizou, foi-lhe entregue o Ministerio da Justiça, que dirigiu até 1917. Logo depois, ainda o governo appellava para os seus serviços e dava-lhe a incumbencia de ir aos Estados Unidos, em missão especial reservada, que se relacionava com a cooperação da grande Republica americana na guerra.

Ha poucos annos, René Viviani visitou o Rio de Janeiro, na qualidade de senador da Republica Franceza.

Paris, 7 (U. P.) — Falleceu o sr. René Viviani, notavel estadista francez, ex-presidente do Conselho de Ministros.

Paris, 7 (U. P.) — O sr. René Viviani achava-se doente ha diversos mezes em consequencia de um choque recebido no momento em que defendia nos Tribunaes a causa de um dos seus clientes.

Paris, 7 (H.) — A noticia do fallecimento do sr. René Viviani foi por toda parte recebido com dolorosa surpresa.

A morte do filho, caido gloriosamente na guerra, e em seguida o fallecimento da senhora Viviani, foram para o eminente estadista francez, dois golpes profundos de que não logrou refazer-se nunca mais. Ultimamente o sr. Viviani estava recolhido á Casa de Saude de Plessis Piquet. Nada, entretanto, fazia presuppôr a morte subita que o prostrou depois de tres syncopes successivas.

O sr. René Viviani era um grande amigo do Brasil, onde esteve durante a guerra e ao qual se referia sempre com saudade.

O projectado raid aereo Genova-Buenos Aires

O aviador Casagrande faz interessantes declarações sobre o grande vôo

VENEZA, 7 (U. P.) — O piloto Casagrande que vae fazer o grande "raid" aereo Genova-Buenos Aires, entrevistado pela "United Press", declarou o seguinte:

"O meu vôo a Buenos Aires será o pioneiro do serviço commercial entre a Europa e a America do Sul. Seguirei o caminho mais apropriado para uma rapida communicação aerea entre Buenos Aires e as capitaes européas. Partirei de Genova e pularei em Gibraltar. Dahi seguirei para o Rio d'Oro, Cabo Verde, Pernambuco, Rio de Janeiro e Buenos Aires. Haverá apenas quatro estações intermediarias. Collocado numa base commercial, esse vôo poderia ser feito regularmente em seis dias. Os paizes sul-americanos apoiam a adopção de communicações mais rapidas com a Europa. O navio mais ligeiro exige quatorze ou quinze dias. As condições de vôo em todo o caminho são as mais favoraveis. O estudo da carta dos ventos revela que elles são ideaes e tornam possivel um serviço regular. O Atlantico não é muito tempestuoso e não possue logares [illegible] para a amerissagem, [illegible] o caminho sul-americano offerece excellentes estações de reparos, tornando as etapas mais longas e mais faceis. Calculo que seis etapas serão bastante. Vinte navios já se acham em viagem, levando gazolina, oleo e outros objectos necessarios. Quando tudo tiver sido entregue estarei prompto para partir. [illegible] O meu hydroavião está equipado com dois motores especiaes com a força de mil e duzentos cavallos, o que lhe garante um raio de acção com a velocidade [illegible] de 180 kilometros. Nas primeiras semanas farei vôos de experiencia. Não está decidida ainda a data exacta da partida, mas [illegible]". O commandante Casagrande partiu para Genova.

Continua a grève dos maritimos australianos

Melbourne, 7 (U. P.) — Informam de Brisbane que tem sido tomadas todas as providencias no sentido de se diminuir os effeitos prejudiciaes provenientes da greve dos marinheiros. Já foram dadas as ordens precisas para nada menos de seiscentos [illegible]

A policia ingleza faz fogo contra os chinezes

Shangai, 7 (U. P.) — A policia britannica de protecção aos interesses das colonizações internacionaes fez fogo contra uma multidão de desordeiros chinezes, [illegible]. Os chinezes, resentidos com esse facto, [illegible] apedrejar as forças de policia.

Conan Doyle fala sobre a vida de além tumulo

Paris, 7 (H.) — Encontra-se presentemente em Paris, onde se realiza agora o Congresso Espirita, hontem inaugurado, sob a sua presidencia, o conhecido novellista inglez Conan Doyle. Entrevistado por jornalistas, o escriptor declarou que pretendia expôr ao Congresso innumeras provas [illegible] do além tumulo. O entrevistado acrescentou que já tem falado a parentes e amigos mortos [illegible]

Concluindo, o sr. Conan Doyle declarou que o actual Congresso [illegible] dos paizes.

Um crime que causa sensação em Nova York

O CASO E' SEMELHANTE AO DOS MILIONARIOS LEOPOLD e LOEB

Nova York, 7 (U. P.) — Registrou-se um crime que causou profunda sensação em todas as camadas sociaes, e que provoca animados commentarios e discussões por parte da imprensa, devido ás circumstancias em que fôra perpetrado.

Trata-se do sequestro e assassinato de uma menina de seis annos de edade, Mary Daly, em condições similares ás do celebre caso dos jovens millionarios Leopold e Loeb. O corpo da victima foi encontrado no bosque de Montclair, no Estado de New-Jersey, depois de varios dias de intensas diligencias e pesquizas praticadas por centenas de policiaes.

Um funccionario policial do Estado de New Jersey declarou que Harrison Noel, filho de uma familia abastada, confessára ter sequestrado e assassinado a menina Mary Daly, tendo conduzido a victima manhosamente ao logar onde o seu cadaver foi encontrado.

Verificou-se que Noel fôra acommettido de demencia precoce.

Foi interrogado tambem com relação ao crime Raymond Pierce, motorista negro, dono de um taxi que fôra roubado para o sequestro da desditosa creança. Pierce ficou ferido quando perseguia o chauffeur que levava o seu carro.

INSTALLOU-SE A ASSEMBLE'A DA LIGA DAS NAÇÕES

O sr. Painlevé falou, inaugurando os trabalhos

Genebra, 7 (U. P.) — Por occasião da abertura da 6ª Assembléa da Liga das Nações, o presidente do conselho de ministros, sr. Painlevé, pronunciou eloquente discurso, falando durante quarenta e cinco minutos, sendo enthusiasticamente applaudido.

O sr. Painlevé censurou os pessimistas que esperavam que a Liga das Nações de um só golpe dominasse as forças destructivas que dominam a Europa continental e affirmou que a França tinha fé nas realizações supremas da Sociedade das Nações.

Accrescentou o sr. Painlevé que o objecto das negociações sobre o pacto de segurança era a conclusão de accordos de arbitramento de conformidade com o pacto da Liga tendentes a manter-se a paz, cabendo á 5ª Assembléa da Liga das Nações a gloria de iniciar as negociações nesse sentido.

Essa guarnição caiu ou não caiu em poder dos drusos?

Londres, 7 (U. P.) — A Exchange Telegraph Company recebeu um telegramma de Bagdad dizendo que, segundo reiteradas informações recebidas nessa cidade, a guarnição franceza de Soueida caiu em poder dos drusos. Accrescentam essas noticias que nova expedição punitiva, enviada pelas autoridades francezas, foi victima de uma emboscada preparada pelos indigenas, tendo os francezes perdido mil e quinhentos homens entre mortos e aprisionados, incluindo entre os ultimos um regimento de artilharia.

Essas noticias não foram confirmadas officialmente.

Ecos dos acontecimentos de Cantão

Hong-Kong, 7 (U. P.) — Dois jornalistas inglezes, os srs. Oliver e Cox, acabam de regressar de Cantão, onde os grevistas os haviam acorrentado pelo pescoço durante dezesete horas. As victimas foram salvas por uma opportuna intervenção das autoridades.

Um processo para a cura radical do rheumatismo

Vienna, 6 (H.) — Está annunciado que o director do Instituto Vaccinico desta capital, descobriu um processo de inoculação para a cura radical do rheumatismo. Accrescenta-se nos circulos scientificos que a efficiencia do processo já está constatada com franco successo na experiencia feita em seiscentos rheumaticos.

7 DE SETEMBRO

Como foi commemorada a data de hontem

Tiveram o brilho habitual as festas de hontem, commemorativas do anniversario da proclamação da nossa independencia.

A's 6 horas da manhã, os navios de guerra surtos no porto e as fortalezas salvaram, saudando a passagem do dia.

Ao som do hymno nacional, em todos os navios, quarteis, estabelecimentos e corpos da Armada e do Exercito, foi hasteado o pavilhão brasileiro, ao mesmo tempo que a tropa iniciava os preparativos para a formatura.

A PARADA

Tomaram parte na parada, contingentes do Exercito, da Marinha, as Escolas Militar e de Sargentos, o Collegio Militar e forças da Policia Militar.

As unidades deixaram os seus quarteis ás primeiras horas da manhã, em direcção ao Flamengo, de accordo com as instrucções baixadas pelo commando da 1ª Região Militar e, antes das 9 horas, estava terminada a concentração da tropa, que se estendia desde a Avenida Rio Branco, até á rua Dois de Dezembro.

A's 9 1|2, o general Azeredo Coutinho, commandante em chefe, seguido do seu estado-maior, passou a tropa em revista, depois do que teve inicio a manobra de marcha.

O DESFILE

Precisamente ás 10 horas, começou o desfile.

O movimento nas ruas era grande, enchendo o povo a praia do Flamengo e o Cattete.

No largo do Machado os destacamentos tomaram os respectivos destinos, rumo aos quarteis, sem prejudicar o desfile.

NAS ESCOLAS

As escolas municipaes festejaram com enthusiasmo a grande data realizando diversas festas civicas, salientando-se, dentre ellas, as que tiveram effeito na 15ª escola mixta do 13º districto, que funcciona sob a direcção da cathedratica d. Adelina Sampaio de Andrade.

O CENTRO PAULISTA PRESTOU HOMENAGENS A JOSE' BONIFACIO

Um grupo de socios do Centro Paulista, em romaria civica á estatua do patriarcha José Bonifacio depositou ali, uma rica grinalda de flores naturaes, discursando o sr. Mario Vilalva.

NO TEMPLO POSITIVISTA

O sr. Horta Barbosa realizou uma conferencia no templo positivista da rua Benjamin Constant relembrando a data de hontem.

Terminada a conferencia, foi cantado o hymno nacional, por um corpo coral.

A SESSÃO CIVICA DA FEDERAÇÃO B. PELO PROGRESSO FEMININO

Realizou-se hontem, perante um selecto auditorio, a primeira das sessões civicas, organizadas pela Federação Brasileira pelo Progresso Feminino, sob a direcção artistica de Esther Ferreira Vianna.

Foi presidida pela sra. Jeronyma Mesquita, fazendo parte da mesa dra. Bertha Lutz, os deputados Alberto Maranhão e João Lisboa, dra. Getulio das Neves e Forestier de Miranda e almirante José Carlos de Carvalho.

Foi dada a palavra ao deputado Juvenal Lamartine, que pronunciou uma conferencia sobre os direitos politicos da mulher nas democracias modernas.

Seguiu-se a parte literaria, que começou pela leitura de um conto de d. Julia Lopes de Almeida, presidente de honra da Federação, pela senhorita Saldanha da Gama.

As festejadas poetisas Maria Sabina de Albuquerque, Laura Margarida de Queiroz, Henriqueta Lisboa e Leonor Posada, recitaram bellas poesias de suas lavras, que foram muito applaudidas.

AS FESTAS DA INDEPENDENCIA, EM NICTHEROY

Revestiu-se de excepcional brilhantismo a revista nautica levada a effeito hontem de manhã na enseada de S. Francisco, em Nictheroy, e commemoração á data anniversaria de nossa independencia politica. Perto de 300 barcos concorreram á revista, apresentando o conjunto um aspecto deslumbrante. As guarnições prestaram as devidas continencias ao presidente do Estado, que se achava num palanque adrede preparado, acompanhado dos seus auxiliares do governo e de outras pessoas gradas. Finda a revista, que muito agradou despertando calorosas acclamações, desembarcaram todas as guarnições, sendo-lhes offerecidos então doces e chocolates. A affluencia no acco de São Francisco foi desusada, notando-se innumeras familias desta e da visinha capital. Não foi registrado o menor accidente, estando o policiamento sob a direcção do dr. Octavio Land, 2.º delegado auxiliar, e capitão Octavio Lemos, delegado de Capturas.

A's 15 horas, como estava marcado, realizou-se a grande parada na praia de Icarahy. Todas as forças foram passadas em revista pelo sr. Feliciano Sodré, presidente do Estado, e eram commandadas pelo coronel Severiano Ribeiro, commandante do 2.º batalhão de caçadores. Compunham-se daquella unidade do Exercito, Força Militar, linhas de tiro 15 e 424, associações de foot-ball, escolas profissionaes e collegios particulares de Nictheroy, tudo com effectivo de cerca de 3.500 homens. Todos os contigentes desfilaram depois em continencia ao presidente do Estado, no parque de S. Bento, onde se achava em companhia dos seus auxiliares.

NA LIGA DE DEFESA NACIONAL

A commissão Executiva da Liga de Defesa Nacional realizou hontem, á noite, no Syllogeu Brasileiro, uma sessão commemorativa da data da Independencia do Brasil, que esteve muito concorrida. A sessão foi presidida pelo ministro Muniz Barreto, que constituiu a mesa com os srs. general Tasso Fragoso, dr. A. Carlos Peixoto, representando o ministro da Agricultura; capitão-tenente João Roxo, representando o ministro da Marinha; Alberto Faria, embaixador do Japão, Goulart de Andrade e major Gregorio da Fonseca. Justificada a solemnidade pela presidencia, foi concedida a palavra ao orador official dr. Fernand de Magalhães. Começou pedindo uma evocação, com a reverencia dos redimidos e a gratidão dos abençoados, e era cruenta de ha 100 annos, não pelo pregar ou pela surpresa do seu dia inesperado, em que o desassombro de um rebelde criou uma nação, mais pela lembrança de suas glorias, victimas de dôres e de luas, robustecidas de ideal e de fé, ansiadas de liberdade e de pensamento rijas e consciencia e de sacrificio.

A jornada de 7 de setembro certamente fulgiu um instante de enthusiasmo e de arroubo, o grito libertador ecôou estridente, de alegria e de ambição, mas o grande feito historico, que eternizou o rincão agreste do Ypiranga com o brado devotado da Independencia, foi o remate festivo e troante da longa serie de soffrimentos que, já em meio seculo, a colonia curtia por amor da liberdade, entre os despotismos da metropole e a indomita coragem de suas grandes victimas.

A elles, aos que pagaram no supplicio e no carcere o heroismo das convicções fortes, firmadas na certeza de uma conquista segura embora remota, os homens de hoje levam o culto que se offerece aos extremados defensores da liberdade e aos ungidos missionarios do civismo. Para que o episodio de 22 corresse desassombrado pela vontade de um impeto e pela seducção de uma aventura, entre a conformidade de um sequito e o estro de uma multidão, culminando na apotheose de poucos dias á servidão de longos annos, foi preciso criminar com vergonha e reprimir com tortura o sonho patriotico de uma gente, fervida e jugulada, supportando a injuria de seu tempo pela esperança consoladora na futura consagração de sua intrepidez. Os de 22 gozaram o dominio, sentiram os estonteamentos do triumpho. Para a sua victoria porém já haviam cerrado fileiras os precursores da redempção. Nas sombras do tempo, aquelle dia emergiu cheio de recordações: a temeridade de Calabar, a grandeza do Ajuricaba, a utopia de Vieira de Mello, a tortura de Felippe dos Santos, o odio dos inconfidentes, o supplicio dos valorosos da republica pernambucana, lances extraordinarios que prepararam o gesto do Principe turbulento e cavalheiresco.

A ultima rebellião, porque fôra a rebellião do poderoso e o protesto do autoritario, apagou um captiveiro bastante ensanguentado pelo exterminio da bravura, a humilhação do ideal, o sacrificio do coração e a execução da fé patriotica. E o orador continuando faz o resumo dos acontecimentos que antecederam a grande data, estudando os caracteres do principe, do patriarcha, Lêdo, do padre Januario e de outros, todos ingleis na coherencia de seus principios, passando depois a fazer considerações sobre o nacionalismo dentro da fraternidade, para concluir dizendo:

— Nesta hora de commemoração, não cabe o desalento de uma lastima pelo que o tempo corrido accumulou de decepções e de erros: vale mais saudar o que elle produziu de insigne e de meritorio, para que o optimismo justo seja o tranecto dos vaticinios afortunados; optimismo porém militante, diverso da regra da indifferença risonha, preferido pelos habituados á inercia do tudo bom, attitude dos que morreram na indolencia ou que ruminam na fartura.

Optimismo militante que agita, movimenta, prega, alicia, póde mesmo tumultuar, mas acaba construindo sob a inspiração do bem que vence e da energia que alcança. Este optimismo, eu o desejo nitido no espirito de toda gente como o tenho vivo no intimo de mim mesmo. Por elle saberemos guardar uma grande fé nos destinos do paiz e acreditar na firmeza de muitos de seus filhos; por elle, os excluidos das complicações dirigentes sentirão a euphrasia do trabalho e lutarão pela utilidade da vida; por elle o enlevo da terra formosa e o amor do povo tranquillo dissiparão, nos dias radiosos da historia, as nuvens de apprehensão e de magua; por elle, a harmonia encantada das coisas celebrará a concordia promettedora dos homens; por elle, o Brasil vasto e impessoal, magnifico e sereno, exhuberante e acolhedor, rico e dadivoso, terra bemdita de todos os credos, de todas as opiniões e de todas as diligencias, terra mysteriosa de todas as promissões, subirá, emfim, aos fastigios pompeantes, onde só chega, no vôo infinito dos seus transportes, a alma sagrada de um povo, capaz de purpurear a magestade de seu poder com o sangue de seus martyres."

Este discurso despertou muitos applausos. Seguiu-se na tribuna o commandante Armando Pinna, que leu um discurso exaltando o escoteirismo, fazendo a narrativa de um feito do mesmo na recente guerra.

A presidencia leu depois o hymno da Bandeira, de Goulart de Andrade, que o auditorio recebeu com muitos applausos. A seguir, solicitou um minuto de profundo silencio em reverencia á Patria, pedindo depois a elevação do pensamento a Deus pela grandeza do Brasil e pelas virtudes dos grandes vultos da nossa historia.

Depois de algumas palavras do sr. Vicente Ferreira pela data que se commemorava, foram encerrados os trabalhos.

A COMMEMORAÇÃO NO GYMNASIO BRASILIENSE

Com grande solemnidade realizou-se, hontem, no Gymnasio Brasiliense, que funcciona no Engenho de Dentro, uma sessão civica commemorativa do 103.º anniversario da independencia nacional.

A's horas teve inicio a sessão que foi presidida pelo director do Gymnasio, professor Gama Botelho, e secretariada pelos alumnos Maria de Lourdes Moreira e Edmundo das Chagas Leite, sendo cantado enthusiasticamente por todos os alumnos o Hymno Nacional, em seguida o director do Gymnasio relembrou a significação da maior data da nossa historia.

Depois, varios alumnos recitaram poesias civicas alluzivas á data, sendo que cumpre destacar as produzidas pelos alumnos Edmundo Leite e Atalá Cintra.

A 1 hora foi encerrada a sessão cantando, então, os alumnos o Hymno da Independencia.

O 7 DE SETEMBRO EM CAMPOS

Campos, 7 (Do correspondente) — Estiveram imponentes as festas commemorativas á data de hoje. O Lyceu Humanidades e o Collegio Bittencourt organizaram uma parada escolar, com o concurso das bandas de musica Appollo e Guarany. Os alumnos apresentaram-se com garbo sendo ovacionados por onde desfilaram, em todas as ruas apinhadas de povo. No theatro Trianon houve sessão civica com extraordinaria concorrencia. Foi muito commentado o facto de ter a Prefeitura conservado as suas portas cerradas por occasião do desfile dos alumnos, que ali fizeram alto afim de prestar continencias á bandeira. Além disso, o pavilhão hasteado acha-se esfarrapado, a pezar de possuir a Prefeitura uma bandeira que lhe foi offerecida pela colonia portugueza, por occasião das festas do Centenario, em 1922.

NA 15ª ESCOLA MIXTA DO 11º. DISTRICTO

Esta escola que funcciona sob a direcção da cathedratica, sra. dona Adelia Sampaio de Andrade, festejou hontem, com raro brilhantismo, a data nacional.

Ao meio-dia, repleta a escola de pessoas de destaque na nossa sociedade e no mundo pedagogico, os alumnos cantaram os Hymno Nacional e da Independencia, findo o que, a adjunta de primeira classe, d. Alice de Vasconcellos Gelly, fez um historico dos acontecimentos que precederam e precipitaram a nossa separação da metropole, o desenvolvimento politico e commercial do nosso paiz, até os nossos tempos, terminando por elevar um hymno á instrucção publica.

Realizou-se em seguida, uma parte litero-musical e exercicios de gymnastica pelos alumnos, distribuição de doces e bonbons.

Após o encerramento da festa a professora d. Alice de Vasconcellos Gelly, acompanhou os seus alumnos do terceiro anno, em visita á Quinta da Boa Vista.

UMA NOTA QUE MERECE REGISTRO

Uma das notas mais interessantes e "chics" do dia de hontem foi a linda exposição realizada por uma das nossas principaes casas da Avenida.

Referimo-nos á "A Flor de Liz", que hontem ostentou nas suas artisticas vitrines, fartamente illuminadas, uma maravilhosa collecção de trabalhos em filme naturaes, de todos os generos, confeccionados pelas suas insuperaveis operarias. A multidão detinha-se encantada deante da soberba mostra, onde se viam verdadeiros primores de arte.

Foi uma exposição que não poderia passar sem um registro especial.

A situação politica em Portugal

O SR. BRITO CAMACHO DIZ PORQUE ABANDONA A POLITICA

O julgamento dos revolucionarios de abril

Lisboa, 6 (U. P.) — O sr. Brito Camacho publicou um manifesto, explicando aos seus eleitores de Beja as razões por que abandona a politica, accrescentando que a politica hoje é um negocio, a disciplina uma tradição antiga esquecida e o patriotismo um pretexto para festarolas.

Lisboa, 6 (H.) — O Tribunal que está julgando os implicados nos acontecimentos de 18 de abril ultimo, já terminou o interrogatorio de todos os militares. Começou agora a inquirição dos accusados civis.

Porto, 6 (H.) — Sob a presidencia do sr. Ramada Curto, foram inaugurados nesta cidade os trabalhos da conferencia dos militantes socialistas.

A conferencia, que reune cento e cincoenta militantes do socialismo, já approvou a these: "Apontamentos, soluções e propaganda socialista pela imprensa."

Lisboa, 7 (U. P.) — Proseguiu o julgamento dos implicados nos acontecimentos de abril ultimo, terminando o interrogatorio. Os réos militares confessaram a participação, mas os civis negaram a accusação que sobre elles pesa.

Lisboa, 7 (H.) — Começou hoje no Tribunal que está julgando os implicados nos acontecimentos de 18 de abril, a inquirição das testemunhas de accusação. Depuzeram o ex-ministro Corrêa da Silva e o sr. Roberto Baptista, sendo em seguida suspensos os trabalhos.

Lisboa, 7 (H.) — Nos circulos politicos affirma-se que o governo, desejando garantir a maior liberdade de voto, nas proximas eleições geraes, pensa em substituir certas autoridades administrativas que se têm tornado suspeitas de partidarismo, no exercicio de suas funcções.

AS QUESTÕES PENDENTES ENTRE A FRANÇA E A RUSSIA

A França não entregará a esquadra que pertenceu a Wrangel

Paris, 6 (H.) — O embaixador dos Soviets sr. Krassine partiu para Moscou onde vae pôr seu governo ao corrente das negociações sobre as questões pendentes entre a França e a Russia.

O sr. Krassine

A esse proposito, o governo francez acaba de oppôr formal desmentido á versão de que a França promettera fazer entrega aos Soviets da esquadra da expedição do general Wrangel contra o regimen actual da terra dos Czares.

Muito ao contrario do que foi divulgado, o governo francez julga que a restituição dos navios de Wrangel á Russia, não póde ser feita exclusivamente pela França, porquanto na sua opinião, se trata de uma questão de interesse internacional em vista das consequencias que a restituição poderia acarretar para o equilibrio das forças do Mar Negro. Segundo a maneira de ver da França, o assumpto é internacional e não uma simples questão franco-sovietica, que possa ser resolvida entre Paris e Moscou sem que sejam ouvidos os demais paizes.

A prisão de dois operarios

Seriam agentes de algum movimento communista no sul da França?

SAN SEBASTIAN, Agosto de 1925 — (Communicado epistolar da United Press) — Guarda-se aqui grande segredo sobre a detenção dos dois operarios, feita em Eibar nas vesperas da viagem da familia real para aqui. Trata-se de Paulino Sosa Rodriguez, de 24 annos, e Ricardo Sanz Garcia, de 25. O primeiro é communista e o segundo syndicalista. Ambos trabalharam como mecanicos em Barcelona ha quatro annos, indo depois para a França, onde trabalharam primeiro em Paris e mais tarde no sul.

Apresentaram-se elles em Guernica muito bem vestidos, tentando comprar armas de longo alcance na maior quantidade possivel e offerecendo pagamento em dinheiro ou em cheque. Não puderam conseguir e desappareceram. O governador de Biscaya avisou então ao de Guipuzcua.

Este ao mesmo tempo recebeu outro aviso da Direcção Geral de Segurança dizendo que Madrid se interessava pela captura de dois individuos que preparavam um attentado e cujos signaes coincidiam com os dos compradores de armas.

Os suspeitos estavam em Bilbáo e reappareceram em Guernica seguindo depois para Eibar. Nessa cidade pretenderam comprar mil riffles que a casa Garate tinha em deposito e os quaes haviam tomado ao syndicalista Zulueta que havia tentado passal-os por Barcelona e como o seu proprietario esteja hoje na America commissionara para sua venda o armeiro de Eibar João de Urizar.

A Guarda Civil de Eibar avisou a presença dos suspeitos ao governador de Guipuzcua e esse ordenou que elles não fossem detidos e sim vigiados para conhecer seus propositos. A ordem chegou tarde e a Guarda Civil deteve os dois individuos que declararam não pretender comprar armas, mas simplesmente buscar trabalho. O communista Soza pertence ao grupo que matou o cardeal Soldevilla e o syndicalista Sanz ao grupo que assaltou o Banco de Hespanha em Gijon, porém, se comprovou que nenhum delles participou nos ditos attentados. Ambos entraram na Hespanha pela fronteira catalan. Sabe-se que elles estavam de accordo com os communistas francezes, suppondo-se que buscavam armas para os riffenhos ou para algum movimento communista no sul da França, no qual parece intervir elementos hespanhóes, entre elles Rodrigo Soriano, segundo cartas que foram apprehendidas em poder dos detentos. Sem embargo, o governador de Guipuzcua e a Direcção Geral de Segurança suspeitam que se preparavam attentados sem que saibam contra quem.

A situação em Marrocos

A séde do quartel-general dos mouros severamente bombardeada por aviões

Fez, 7 (U. P.) — Dezeseis aeroplanos francezes lançaram duas toneladas de explosivos em Adjir, séde do governo do caudilho mouro Abd-El-Krim e quartel-general de seus exercitos. As bombas cairam em uma concentração de forças de cavallaria, causando espantosos effeitos.

Os aeroplanos concentraram-se na noite de sabbado em Guercif, a leste de Taza e voaram cento e cincoenta kilometros na direcção do Mediterraneo, desceram sobre Alhucema e seguiram para Adjir, percorrendo grande parte do territorio dominado por Abd-El-Krim, encontrando casas de excellente construcção e bôas estradas de rodagem.

Os aeroplanos destruiram virtualmente a cidade de Adjir, creando obstaculos para as communicações.

Os francezes conseguiram soccorrer o posto avançado de Ismual, no sector de Uezzan.

O exercito está atacando as montanhas de Sosel Kasbah, região que se acha muito fortificada e bem defendida.

OS RIFFENHOS DESFECHARAM VIOLENTOS ATAQUES

Fez, 7 (H.) — Nas ultimas vinte e quatro horas, os riffenhos desfecharam violentos ataques contra as tropas francezas.

Os rebeldes agem no intuito manifesto de procurar desorganizar os preparativos da offensiva franceza. Todos os seus esforços, porém, têm redundado nullos, em face da resistencia das tropas da Republica, que repellem o inimigo em toda a linha. N1eS°-

IMPORTANTES RESOLUÇÕES TOMADAS PELOS CHEFE REBELDES

Tanger, 6 (H.) — Segundo póde ser apurado, a reunião dos chefes riffenhos sob a presidencia de Abd-El-Krim, que teve logar em Chechuan, conforme foi annunciado, tomou as seguintes deliberações: Primeiro, organizar uma importante linha de resistencia ao norte de Loukkas e segundo, procurar por todos os meios possiveis fazer pesar uma dupla ameaça sobre a frente de Ouezzan.

A ACÇÃO DOS FRANCEZES NA REGIÃO DE TSEULS

Paris, 6 (H.) — Segundo telegrammas de Rabat as tropas francezas continuam a desembaraçar toda a região dos Tseuls que fogem na direcção do norte, depois de atravessar o Oeurgha e deixando na sua retirada elevado numero de prisioneiros e mataeril. As tribus Tseuls ebranes pediram ao commando francez para continuar sua marcha para o norte, afim de as proteger contra os riffenhos.

NO CONJUNTO DA LINHA DE FRENTE A SITUAÇÃO E' CALMA

Fez, 6 (H.) — No conjunto da linha de frente a situação mantem-se inteiramente calma, proseguindo comtudo intensa actividade nas linhas de rectaguarda onde chegam a todo momento novos reforços que vão sendo localizados de accordo com o plano do estado-maior. As estradas que conduzem ás posições mais avançadas acham-se tambem movimentadissimas pelos numerosos comboios que noite e dia accumulam materiaes na previsão de importantes ataques que parecem estar imminentes.

A aviação conserva-se em permanente actividade, tendo bombardeado com grandes resultados as posições inimigas de Issoual.

BOATOS DE UMA GRANDE VICTORIA DOS RIFFENHOS

Londres, 7 (U. P.) — O jornal "Daily Mail" publica um telegramma de Tanger dizendo que segundo persistentes boatos que correm nessa cidade, grandes contingentes de forças riffenhas teriam occupado a posição de Benikarrich, tendo soffrido os hespanhóes perdas consideraveis.

Ao que parece, accrescenta o despacho do correspondente do "Daily Mail", o projectado desembarque em Alhucemas será abandonado.

Essas noticias carecem de confirmação official ou de qualquer outra fonte.

OS RIFFENHOS TERÃO INICIADO UMA OFFENSIVA?

Fez, 7 (U. P.) — Os riffenhos iniciaram ataques em diversos pontos, alguns com consideraveis forças, tentando descobrir onde se acham concentrados os francezes ou attrail-os para uma região onde as forças republicanas encontrariam serias difficuldades.

A tribu de Djefaball atacou um posto da zona hespanhola, emquanto outra tentou cortar a estrada de rodagem de Ceuta a Tetuan.

OS MOUROS ATACARAM, MAS FORAM REPELLIDOS

Tetuan, 6 (A. A.) — As forças de Abd-El-Krim levaram a effeito um grande ataque contra as posições franco-hespanholas, tentando cortar a frente das tropas da Hespanha, sendo, porém, rechassados com fortes perdas.

Mais de 100.000 alliados tomaram parte na grande offensiva contra os riffenhos.

Terrivel tempestade na costa chineza

Shanghai, 7 (U. P.) — Desabou terrivel tempestade em toda a costa, tendo por esse motivo adiado a partida muitos navios.

O cargueiro japonez "Yoskino-Maru" enviou um despacho pela telegraphia sem fios communicando achar-se em situação muito critica e na imminencia de afundar-se.

Um rabbi preso como passador de dinheiro falso

Budapest, 7 (U. P.) — A communidade judaica está profundamente revoltada com a prisão do Alto Rabbi Hermann Frjerdlander e seu filho, de Olaslisku, accusados ambos de estarem passando cedulas falsas.

Os sismographos de Roma registraram violentos terremotos

Roma, 7 (U. P.) — Os observatorios registraram fortes tremores de terra nas vizinhanças da cidade de Padua. Um dos terremotos observados deu-se a duzentos e quarenta kilometros de distancia daquella cidade e o outro a quinhentos kilometros. Até esta manhã não vieram noticias sobre taes acontecimentos. Informações procedentes das provincias fazer crêr que os abalos sismicos registrados se deram no fundo do mar.

Reggio, (Calabria), 7 (U. P.) — Dois fortes terremotos agitaram esta noite a cidade de Monteleone, produzindo grande panico entre os habitantes, que abandonaram as casas. E' consideravel o numero de edificações ligeiramente damnificadas pelos tremores de terra.

Vida economica

INTERCAMBIO LUZO-BRASILEIRO

Communicam-nos o Serviço de Informações do Ministerio da Agricultura:

"O commercio de exportação do Brasil para Portugal, como se vê dos boletins da Estatistica Commercial, apresentou em 1923 consideravel augmento, apparecendo em dobro, as cifras que representam em aquelle anno, comparadas com as de 1922, pois em 1923 o valor da exportação, elevou-se a 72.960 contos para 39.845 do anno antecedente. Em ouro, os valores foram de 1.095.382 libras em 1922, e 1.653.315 em 1923. No primeiro semestre do anno passado, entretanto, a exportação brasileira para portos portuguezes desce muito e apenas atinge a importancia de 15.478 contos quando em egual periodo do anno precedente se tinha elevado a 45.659 contos.

Em 1923 os productos exportados para Portugal pelos mercados do Brasil, em maior volume, foram:

	Toneladas	Contos
Banha	2.191	[illegible]
Carne em conserva	479	[illegible]
Couros	1.118	[illegible]
Algodão	4.605	[illegible]
Arroz	858	[illegible]
Assucar	25.447	[illegible]
Café (saccas)	22.676	[illegible]
Farinha de mandioca	1.261	[illegible]
Fumo	231	[illegible]
Madeiras	7.561	[illegible]

Tomando por base a estatistica do 1º semestre de 1924, á vista dos modificados os algarismos que a representam a exportação do 1º semestre do mesmo anno, Portugal nos tem comprado em o anno corrente, menos do que a Suecia, Dinamarca e Belgica e apenas mais do que a Noruega, Finlandia, Austria e a Grecia, separadamente.

Quanto á importação do Brasil de mercados portuguezes em o 1º semestre do anno passado está é tambem superior. No 1º semestre de 1922, em egual periodo, pois se representa por 18.883 contos, em confronto com 21.084 do anno antecedente. Os productos importados de Portugal, em maior escala, são vinhos, azeite, fructas, batatas, cebolas, azeitonas, conservas, cortiças, rolhas e sal.

Comparadas as duas correntes de commercio entre os dois paizes, o que se importa e exporta respectivamente, tomando em apreço as cifras de 1923 veremos que na balança desses valores se verifica saldo bem avultado a favor de Portugal, porque importando o Brasil daquella origem 72.960 contos, apenas exporta para aquelle destino...... 40.943. A comparação dos algarismos referentes ao intercambio luso-brasileiro em o 1º semestre do anno passado não apresenta outro resultado; pois uma importação expressa por 18.883 contos, temos apenas o valor de 15.478 contos.

O estudo do intercambio luso-brasileiro, entretanto, desde 1912, demonstra ter augmentado muito o valor de nossas exportações para Portugal, por quanto naquelle anno o valor desse commercio era apenas de 4.867 contos, quando em 1923 é de 72.960 contos."

A PONTE SOBRE O RIO BAMBUHY, NO ESTADO DE MINAS.

Foi ha pouco recebida pela secretaria da Agricultura do Estado de Minas, a ponte sobre o rio Bambuhy, na estrada de rodagem de Bambuhy a Corrego d'Antas, districto do municipio de Iadayá, mandada construir, mediante concurrencia, pelo governo do referido Estado.

Por essa ponte se escoará toda a producção de Corrego d'Antas, districto riquissimo em pecuaria e agricultura e possuidor de excellentes fabricas de queijo e manteiga e de uma grande usina de beneficiar café. Exporta quasi duzentas mil arrobas de café annualmente e tem um commercio intenso com Bambuhy.

A ponte, que é de madeira, em vigas simples, tem 28 metros de comprimento, por tres de largura e tres e um de quatro. As vigas repousam nas extremidades, em encontros de alvenaria de pedra com argamassa de cal e areia, e sobre cavalletes medios, constituidos de estacas e esteios ligados entre si por abarcadeiras e escoras. Todas as peças de madeiramento são ligadas por parafusos devidamente calculados, tendo custado a obra a importancia de vinte e um contos seiscentos e setenta e quatro mil réis.

O successo do "Meu libello"

A imprensa do paiz continúa a occupar-se delle com enthusiasmo

"Meu libello", o formidavel pamphleto do nosso prezado director e querido companheiro Mario Rodrigues, bateu não somente o "record" de successo de livraria, como o "record" de repercussão, em todo o paiz. Nenhum outro livro conseguiu, como elle, até hoje, preoccupar tanto a opinião e, sobretudo, interessal-a. Assim, é que os jornaes dos pontos os mais diversos do paiz têm aberto as suas columnas ao commentario do grande livro com que Mario Rodrigues firmou definitivamente a sua reputação de temivel escriptor de combate.

A imprensa do paiz é, de resto, unanime em elogiar o "Meu libello", partilhando, desse modo, do consenso da multidão, que já o consagrou de uma vez por todas, esgotando-lhe a primeira edição com uma rapidez nunca vista.

Por toda esta semana deverá ser posta á venda a segunda edição, para a qual já existem encommendas vultosas, quer da capital, quer do interior.

Da "Gazeta", de São Paulo, edição de 5 do corrente, transcrevemos estas linhas amaveis sobre o livro do nosso querido companheiro:

"MEU LIBELLO" — de Mario Rodrigues — Acaba de sair, finalmente, o livro do vibrante jornalista e grande polemista que é Mario Rodrigues, intitulado: "Meu libello", — "memorias do carcere, escriptas em torno de duas revoluções." A historia desse livro todo mundo já conhece.

Preso e condemnado por delicto de imprensa, victima de monstruosa aberração Gordo-Solidonio, o Mario Rodrigues langou durante o tempo que experimentou a coragem do seu talento e do seu caracter, essas paginas imbuidas de notavel criterio e superioridade. O volume agora dado á publicidade constitue sem duvida uma nota sensacional, despertando a attenção unanime do paiz, que, cheio de sympathia, acompanhou a marcha do processo e o seu desenlace.

As preciosas e raras qualidades de jornalista e polemista do autor já foram consagradas em innumeras campanhas em que a sua penna esgrimiu valentemente, com denodo, galhardia e talento. E Mario Rodrigues é um perfeito e adestrado manejador de idéas, sabendo articular os argumentos e atacar intelligentemente os assumptos.

"Meu libello" é um livro escripto com verdade, talento e justiça. Os seus pontos de vista são sinceros. A sua argumentação é honesta e brilhante. Ha capitulos nesse volume que encerram observações agudissimas, conclusões extraordinarias, reflexões e conceitos de notavel profundeza. São perto de 350 paginas muito bem pensadas e escriptas, paginas que vêm concorrer para a elucidação de muitos factos que [illegible] na nossa historia e nos [illegible] politicos. Quanto á feitura editorial é [illegible] trabalho.

Façam o que eu digo e não o que eu faço

Na rua de S. Leopoldo, fundos do Hospital de S. Francisco de Assis, existe um terreno baldio, ao lado do necroterio daquelle hospital. Completamente aberto, sem nenhum aviso, aquillo vale, como é natural, durante a noite, é utilizado pelos transeuntes forçados a uma immediata necessidade physiologica, porque nem no local, nem nas immediações existe um mictorio. Mas acontece que a este local está [illegible] de uma ratoeira de que resulta proventos pecuniarios. Nas immediações ha um ronda que, naturalmente, deixa que o incauto transeunte ali penetre e quando este se retira convida-o a ir á delegacia [illegible] em taes casos exigida pela municipalidade.

Isso acontece não a um, nem dois, mas a dezenas de individuos cada noite, á razão de 10$ por cabeça. Ainda hontem um que caiu na ratoeira veiu nos expôr esse caso, contando-nos que esteve na delegacia [illegible] ro dos pacas.

Não ha duvida que a infracção é commettida: mas a Prefeitura commette outra infracção deixando aberto aquelle terreno que deve ser seu ou do governo da União. Ella que é tão *ranzinza* com os que demoram a murar os seus terrenos...

Um tripolante do "Mocanguê" fere gravemente um companheiro

A bordo do vapor nacional "Mocanguê", fundeado nas proximidades da ilha do mesmo nome, occorreu, domingo á tarde, uma scena de sangue, que teve como protagonistas dois tripolantes desse navio.

Já ha algum tempo que se não viam com bons olhos os maritimos Severino Chaves e Juvencio Manoel dos Santos, em consequencia de uma rixa que tiveram.

Hontem, quando trabalhavam a bordo, uma futilidade foi motivo para que os dois homens se descompuzessem mutuamente, e entrarem em luta, no meio da qual, Severino, correndo para o alojamento, de lá voltou empunhando um canivete de seu uso, com o qual desferiu varios golpes no companheiro, prostrando-o [illegible].

A esse tempo, correram em soccorro da victima outros tripulantes, que desarmaram e effectuaram a prisão do criminoso, que foi levado á presença do official de serviço a bordo.

Esse official mandou, então, apprehender o criminoso, a victima e as testemunhas á Inspectoria da Policia Maritima, onde o sub-inspector capitão Joaquim Miranda, tomou as providencias necessarias, fazendo remover Juvencio Manoel dos Santos para o Posto Central da Assistencia, onde, depois de medicado, foi internado na [illegible] enfermaria, por inspirar cuidados o seu estado.

Severino Francisco Chaves, o criminoso, e as testemunhas foram remettidos para a 1ª delegacia auxiliar, afim de [illegible] sub-inspector capitão Joaquim Miranda.

A scena de sangue da Escola Militar

Está esclarecido o lamentavel desastre occorrido sabbado ultimo

Causou a mais triste impressão a lamentavel scena de sangue occorrida sabbado ultimo na Escola Militar, onde o alumno Helio de Macedo Soares, sem querer, matou, com um tiro, seu collega Arlindo Cavalcanti de Albuquerque, como noticiámos em nossa edição de domingo, [illegible] do 3º anno do estabelecimento.

A administração da Escola fez abrir o competente inquerito, no qual ficou apurada a casualidade da tristissima occurrencia.

O alumno Helio de Macedo Soares, o involuntario causador da morte de seu collega, tem estado, como é natural, inconsolavel, presa de constantes crises nervosas, num estado de quasi loucura. Cercam-nos seus collegas e os medicos do estabelecimento, que lhe têm occultado a circumstancia do fallecimento do seu collega.

A bala attingira o joven Arlindo Cavalcanti de Albuquerque nos intestinos, aos quaes perfurou nada menos de 17 vezes!

O seu enterramento realizou-se ante-hontem, á tarde, saindo o corpo do desventurado moço do Hospital Central do Exercito, ás 5 horas, para o cemiterio de São João Baptista, com grande acompanhamento de collegas, amigos, parentes, officiaes e outras pessoas.

Arlindo era filho de d. Julieta de Albuquerque, viuva do sr. Domingos Cavalcanti de Albuquerque. Helio é filho de d. Heloisa de Macedo Soares e Silva, viuva do dr. Edmundo Silva, residente á rua Dezenove de Fevereiro n. 141.

Para ler no bonde

VERDADES INDISCRETAS

O meu amigo Siladio, gerente do Cinema Tom Mix, ha uma semana não apparece naquelle estabelecimento de diversões.

Vejamos por que.

Terça-feira passada, estando elle na sala de espera contrôlando a almofadinhagem [illegible] que entrava para ver a fita de Max Harden — Os cavalleiros da montanha ingreme, recebeu, de um dos porteiros, a noticia de que a substituta da bilheteria queria falar-lhe.

Siladio procurou-a, pressuroso.

— Que ha, mademoiselle?

— Ha, sr. Siladio, que o sr. Fontes que devia substituir-me, [illegible]... Ha, ainda, que não almocei, por esse motivo, até agora, e...

— Pode entregar-me a caixa, mademoiselle, eu a substituirei. Vá almoçar, porém, depressa com esse almoço.

Mademoiselle enfiou o seu cloche, deu um traço rapido de rouge no labio pallido e saiu voando.

Ao partir, porém, esqueceu-se de entregar, ao seu substituto idem, as chaves da gavetinha dos dinheiros, tendo deixado, apenas, sobre a mesa, o rolo dos tickets, circumstancia essa que muito embaraçou o meu amigo, se elle não tivesse, no bolso das calças, uns miudos de troco.

Acontece, porém, que á fenda do guichet apparece madame Assustadinho, a mais encantadora das habitués de fitas americanas, prestimosa e virtuosissima senhora que costuma illustrar as secções mundanas das gazetas elegantes, com um nome, por todos os motivos, digno da maior admiração e do maior respeito.

Puxa de uma nota de cem mil réis e pede uma entrada para os Cavalleiros da montanha ingreme.

— Queira v. ex. perdoar, diz o improvisado bilheteiro, mas, não tenho troco. O pouco que havia, já acabou...

— Como, não tem troco?

— E' que a bilheteira, minha senhora, foi almoçar, e deixou, trancada, a caixa...

— Ora, essa!

— ... mas v. ex. póde entrar. V. ex. que é uma antiga freguesa desta casa pagará na proxima vez... Por dois mil réis! Faça o favor...

Madame Assustadinho, condescendendo, metteu a nota de cem na sua carteirinha de velludo, e agradeceu:

— Muito obrigada, sr. Siladio.

E antes de afastar-se do guichet:

— Imagine, porém, que, se, por uma fatalidade, eu morresse amanhã...

E o gerente, querendo ser amavel, todo lambusado num sorriso côr de rosa:

— Não se perderia muito com isso, minha senhora!

O gaffeur queria referir-se aos dois mil réis da entrada...

LUIZ

A cliftographia

Uma cliftographia segura, ou melhor a garantia do segredo epistolar ou telegraphico, mediante um systema de cifrar aquillo que é verdadeira e absolutamente indecifravel para que não tenha a chave, não passa de uma illusão. Todas as chaves têm sido até agora descobertas e violados, assim, os segredos que ellas suppunham fechar.

Recentes publicações dos archivos imperiaes de Berlim, Vienna e Petrogrado, demonstraram que no periodo immediatamente anterior á guerra, foram decifradas as correspondencias trocadas entre aquelles governos e seus representantes no estrangeiro. O ex-embaixador allemão em Washington, conde de Bernstorff, fez ver á commissão de inquerito parlamentar que todos os radiotelegrammas allemães daquella época foram interceptados e decifrados pelo governo inglez.

Sabe-se mais que as grandes frotas inimigas, a ingleza e a allemã, tiveram durante a guerra pleno conhecimento dos radiotelegrammas da frota contraria, tanto que as respectivas operações e movimentos eram, na realidade, um verdadeiro jogo de cartas á mostra.

Ludendorff, em suas "Recordações da guerra", não vacilla em reconhecer que a victoria de Hindenburg, em Tannberg, nos lagos masurianos, foi devida a um radiotelegramma, interceptado e decifrado que revelava as instrucções e deslocações das forças inimigas.

Não de ha muito, achando-se na Polonia o marechal Foch, encontrou-se com o general allemão Raszewski.

— Eu, disse Raszewski, numa conversação que tiveram, estive na frente franceza até a batalha de Yser; depois, até 1918, na frente russa.

— Já sei, respondeu Foch, sorrindo. O seu telegramma de despedida aos collegas estava concebido nestes termos:

"Partimos para E'ste. Muita sorte para os que aqui ficam!"

O dr. Souza Pinto vae realizar uma conferencia

O dr. Souza Pinto, lente da cadeira de Estudos Brasileiros da Universidade de Lisboa, presentemente nesta capital, com o Orpheon, fará brevemente uma conferencia sobre D. João, a pedido de varios amigos e admiradores.

Para os soffrimentos das senhoras, "Regulador Aklina", e para a tosse de todos "Peitoral Aklina". S. Pedro, 128. (4795)

O porto de Santos completamente descongestionado

S. Paulo, 5 (A.) — A Associação Commercial de Santos, recebeu um officio da Companhia Docas communicando que o porto de Santos está completamente descongestionado.

De volta de uma excursão de recreio ao Amazonas

De regresso de uma excursão de recreio ao Amazonas, chegaram, hontem, ao Rio, o sr. Eduardo de Steel, secretario da embaixada belga, e sua senhora; barão Bungual Douglas, secretario da legação hollandeza, e sua esposa; os commandantes P. S. Rossiter e Hamilton Bryan, membros da Missão Naval Norte-Americana, acompanhados de suas respectivas esposas, e o capitão de corveta Portocarrero da nossa marinha.

Todos foram passageiros do paquete nacional "Affonso Penna".

De São Paulo

A CONVENÇÃO PAULISTA

O velho edificio da praça João Mendes, onde funccionam a Camara e o Senado, casarão que ha muito devera ter desapparecido, porque é uma nodoa de pedra no plano esthetico da construcção geral da cidade, foi a séde do conclave municipal, isto é, a segunda escala da prévia que regula a successão presidencial. Tocou a presidencia da assembléa ao sr. Dino Bueno, presidente do Senado; membros graduados da commissão directora do partido republicano e chefes mais ou menos visiveis dos grupos divergentes entre si, mas todos incondicionalmente devotados ao partido. O sr. Dino foi amavel com os delegados. Chamou-lhes genuinos representantes do povo soberano. E como em tudo é preciso muito espirito para apparentar o antigo liberal ou conservador — não se sabe exactamente qual foi a [illegible] do sr. Dino nos prélios politicos do segundo reinado — fez ver que os trabalhos deviam ser presididos por uma mesa eleita pela assembléa.

Ainda o sr. Dino Bueno não havia pronunciado a ultima phrase de seu discurso e já estava o sr. Luis Silveira, para propôr que se dissesse a mesa improvisada. A proposta, *genuinamente* democratica, foi acceita por unanimidade. Logo após o deputado Gama Rodrigues, aquelle mesmo que desbancou o sr. Arnolfo Azevedo em Lorena, não poupando ao actual presidente da Camara todos os vexames que se podem infligir a um politico adverso, fez a apologia do sr. Arnolfo, propondo-o para figurar ao lado dos delegados do norte. A acclamação continuou. Outro convencional indicou os nomes dos srs. Lacerda Franco e Herculano de Freitas, ambos membros da commissão directora do P. R. P.

E como não havia mais o que fazer e a Convenção Municipal não podia ficar naquellas duas acclamações, começou a praxe antiga e infallivel das congratulações e dos votos de solidariedade. O primeiro que se ergueu, abrindo o caminho a essas demonstrações de sympathia, apreço e confiança, foi o sr. Alfredo Machado, o illustre representante que o *Correio Paulistano* convidou, ha pouco, a resignar a cadeira de deputado, por haver atacado o secretario do Interior José Lobo, que o demittiu do cargo de director do Almoxarifado... Ninguem se admirou do gesto do sr. Machado, como não produzira impressão nenhuma, minutos antes, o gesto do sr. Gama Rodrigues.

Um convencional espirituoso, cujo nome não nos occorre, porque havia ali muitos cidadãos desconhecidos, disse, quando acabava de falar o ex-chefe do Almoxarifado: — "Mas, isto não é bem uma convenção. Parece mais uma casa de penitencia." Alludia á attitude dos dois companheiros, que solennemente se penitenciavam de velhas culpas... Depois, não havendo mais varões illustres que pudessem ser homenageados com votos de solidariedade e confiança, todos aquelles delegados dos municipios paulistas, democraticamente incorporados, foram apresentar ao presidente Carlos de Campos seus protestos de estima e consideração. Narra-se aqui, em resumo, o que houve. Não se faz commentario nenhum, nem é necessario.

Basta dizer-se que a convenção municipal foi solenne, como se queria, e discreta, como o P. P. P. desejava. Só se notou a omissão, talvez por lamentavel esquecimento, e claro é que não podia ser de proposito, de um voto de louvor ao sr. Washington Luis, por ter regressado bom e opportunamente de sua proveitosa excursão aos paizes do velho mundo...

Esse voto ficará para a convenção de 12 do corrente.

O SEGUNDO ESPECTACULO DO ORPHEON ACADEMICO DE LISBOA

Conforme noticiámos, realizou-se hontem, no theatro João Caetano, com colossal assistencia, o segundo espectaculo do Orpheon Academico de Lisboa.

O magnifico programma despertou o mais vivo interesse, sendo todos os numeros applaudidos com enthusiasmo merecido.

54 Os tecidos, por mais bellos que sejam nada valem sem o apuro da elegancia que lhes dá o córte impeccavel da — Guanabara — R. da Carioca, 54. (3707)

Na Academia Brasileira de Sciencias

Realiza-se hoje, 8 ás 4 1|2, no pavilhão da Tcheco-Slovaquia, terrenos da antiga Exposição Nacional, uma sessão solenne em homenagem aos professores francezes que ainda se acham entre nós e que fazem parte do Instituto Franco-Brasileiro de Alta Cultura.

Bronze d'Arte monumental ou decorativa, bustos, placas e corôas na Fundição Indigena. (11733)

Curiosa enfermidade está grassando em uma zona argentina

Buenos Aires, 7 (A. ...) — Communicam de diversas localidades do Chaco que está grassando naquella região uma curiosa enfermidade, que apresenta caracteres de demencia e parece contagiosa.

DR. RODOLPHO JOSETTI
Membro effectivo do Collegio Americano dos Cirurgiões e da Sociedade Allemã de Cirurgia.
Ex-assistente dos hospitaes de Berlim e do Rio de Janeiro. Director technico e cirurgião do Sanatorio Guanabara.
Especialidade: cirurgia thoracica e abdominal. Vias biliares e urinarias, appendicites, hernias, tumores, etc.
Consultorio: Treze de Maio, 36, 1º., 4 ás 6 horas, T. 1.000 Central. Residencia: Domingos Ferreira, 252, T. 2.000 Ipanema. (3819)

Na Light de Pelotas foi descoberto um desfalque

Pelotas, 7 (A. A.) — Foi descoberto um desfalque na Empresa Light.

O caso foi levado á policia, sendo apontado como autores do desfalque, que sobe a 40:000$000, tres cobradores da empresa.

CORREIO ACADEMICO

OS APARTES DO "LEADER"

Extrahimos do "Diario do Congresso" de 2 do corrente mez:

"O sr. Baptista Luzardo — Os protestos surgem de todos os lados: a mocidade da minha terra já nos telegraphou, para que transmittamos aos academicos do Rio de Janeiro a manifestação da sua solidariedade, o que eu faço em um amplexo cordial aos jovens daqui, em nome dos rio-grandenses, para que todos se mantenham firmes, cohesos, dando tão alta lição de civismo e de amor ás grandes causas.

Sr. presidente, o professor Bruno Lobo está preso, recolhido a uma casa destinada a réos de crime commum: e os motivos dessa detenção ninguem os sabe, o governo não os revela, os seus representantes por mais que sejam convidados e desafiados, mantêm o mutismo que estamos observando no "leader" da maioria.

Por que está preso o professor Bruno Lobo?

E á falta de resposta significa sempre a mesma coisa: a confirmação do que se diz, que o governo se presta aos manejos de uma vingança particular, o que está ainda demonstrado no aparte que ha pouco ouvimos do nobre representante do Districto Federal sr. Henrique Dodsworth, assignalando que fôra porposta aos estudantes a liberdade do professor Bruno Lobo, comtanto que cessassem as vaias, que terminasse a parede, que não se repetissem os gestos dos estudante contra o sr. Rocha Vaz.

O sr. Vianna do Castello — Está v. ex. pondo dedo na questão.

O sr. Baptista Luzardo — Ah! o honrado "leader" vem em nosso apoio! Então, o professor Bruno Lobo é o autor dessas...

O sr. Vianna do Castello — Dessas agitações é um dos instigadores.

O sr. Baptista Luzardo — ... vaias que são dadas! Então, o nobre deputado vae confessando aos poucos.

O sr. Vianna do Castello — Não estou confessando coisa alguma; digo que elle é um dos instigadores.

O sr. Baptista Luzardo — Um dos instigadores; logo v. ex. reconhece que ha outros professores — e, de facto, ha muitos — que estão contra essa lei de ensino.

O sr. Leopoldino de Oliveira — o "leader" confessa que a prisão é illegal.

O sr. Vianna do Castello — Não é illegal vv. exs. vivem a requerer "habeas-corpus"; por que não o requerem a favor do professor Bruno Lobo?

O sr. Azevedo Lima — Porque o governo occulta a verdade, quando o Supremo Tribunal pede informações.

O sr. Baptista Luzardo — Sr. presidente, a theoria do illustre "leader" da maioria é singular. Então, o governo póde prender á vontade?!

O sr. Vianna do Castello — Se estamos em estado de sitio...

O sr. Baptista Luzardo — O estado de sitio é para isso?!

O sr. Vianna do Castello — Não; não é para isso, mas, durante o sitio v. ex. não negará que o governo tem o direito de prender.

O sr. Azevedo Lima — O sitio servirá para isso, quando passar a reforma da Constituição. Por emquanto, não.

O sr. Baptista Luzardo — E' da maior gravidade o aparte do nobre "leader", e, embora s. ex. o conteste, eu direi: o estado de sitio é para isso mesmo, para o governo prender á vontade, saciar as vinganças pessoaes!

O sr. Vianna do Castello — Não apoiado; v. ex. é que tira esta conclusão.

O sr. Baptista Luzardo — E' a conclusão a que v. ex. me obriga a chegar.

O sr. Vianna do Castello — V. ex. mesmo disse que a vingança pessoal é do sr. Rocha Vaz, o que, aliás, constitue grave injustiça a esse illustre professor.

O sr. Baptista Luzardo — Não é grave injustiça, porque foi v. ex. mesmo que, quando alludi a este ponto, declarou que eu estava pondo o dedo na questão, isto é, que tudo se origina, precisamente, do choque entre os alumnos e o professor Rocha Vaz. Neste caso, o professor Bruno Lobo é preso...

O sr. Vianna do Castello — Elle é um dos instigadores.

O sr. Baptista Luzardo — Admittamos: então, o governo é parcialissimo, porque diversos outros deveriam estar presos.

O sr. Leopoldino de Oliveira — E o "leader" não aponta uma palavra do sr. Bruno Lobo, instigando os estudantes á pratica de actos subversivos. Da propria prisão, elle aconselha serenidade aos seus alumnos.

O sr. Azevedo Lima — E que instigasse: é proprio dos homens dignos aconselhar a mocidade a reagir, quando necessario.

O sr. Leopoldino de Oliveira — Ahi está a explicação o professor Bruno Lobo se acha preso, por defender os estudantes!

O sr. Vianna do Castello — Esta expressão é de v. ex.

O sr. Leopoldino de Oliveira — E o que infere do aparte de v. ex.

O sr. Baptista Luzardo — Indagavamos dos motivos determinantes da prisão do professor Bruno Lobo; graças a um aparte do honrado "leader", ficámos conhecendo esses motivos.

O sr. Vianna do Castello — Não apoiado; é interpretação de vv. exs.

O sr. Leopoldino de Oliveira — Graças a Deus, a mocidade brasileira está mostrando que possue brio e, por isso mesmo, temos esperanças no futuro".

OS ESTUDANTES NÃO QUEREM EXAMES POR DECRETO

Reflectindo, como é nossa funcção, o pensamento unanime dos universitarios cariocas declarámos na edição de sabbado que o projecto da vespera, da autoria do deputado Bergamini, isentando este anno de exames os alumnos das escolas superiores "parecera aos proprios interessados demasiadamente radical" como solução da enorme balburdia em que se lançaram as academias brasileiras, no corrente periodo lectivo. A despeito de tudo os estudantes, numa attitude em que resalta a probidade da classe, não desejam exames por decreto.

Accentuámos egualmente no alludido suelto a intenção preliminar do representante carioca ao levar á consideração da Camara o projecto referido: desejava apenas, inicialmente, lançar a questão em plenario. "Apresentarei, porém, um substitutivo, — declarou-nos o deputado Bergamini, — se assim o preferirem os estudantes, ordenando apenas o adiamento dos exames."

Sabemos que agradecendo ao congressista carioca a sua honrosa assistencia, os universitarios do Rio deixarão ao alvitre do governo a providencia de adiamento dos exames. Tomando conhecimento nos tres ultimos dias da medida em debate os directores da Escola Polytechnica, Faculdade de Direito e as associações da Faculdade de Medicina entender-se-ão pessoalmente com o deputado Bergamini, ponderando os motivos de ordem collectiva que impedem a acceitação do beneficio contido no projecto de sua autoria. Entretanto, espontaneamente não tomarão a iniciativa de pleitear junto ao governo o adiamento dos exames.

Deliberados os exames para a época normal de dezembro prestar-se-ão a elles os estudantes do Rio e os dos Estados, embora grande parte não possa ser arguida sobre mais de um quinto do programma, — o que se poderá avançar nas novas cadeiras do regimen antigo nos dois unicos mezes restantes do azigo periodo lectivo corrente.

Accentuamos já o exemplo frizante da primeira serie dos nossos cursos medicos que se tendo dado á força da ex-reforma ao estudo de Anatomia, Biologia, Chimica Inorganica e Physica pura, com a volta ao antigo regimen devem encetar, (terminado o actual movimento paredista generalizado pelo resto do paiz) a aprendizagem de cadeiras inteiramente diversas, ou sejam Historia Natural, Physica Medica, Chimica Organica e Histologia! Ha ainda a accrescer a circumstancia do desperdicio de quasi todo o mez de abril, para a Faculdade de Medicina, em que durante tres semanas não se entenderam os corpos docente e discente, á vista da publicação successiva de cinco horarios diversos!

Na Faculdade de Direito era geralmente conhecida a critica do cathedratico de Philosophia do Direito á collocação desta materia no 1º anno com o receio de que na sua transcendencia, não podesse ser sufficientemente apprehendida por estreantes *no correr de todo um anno lectivo*. Com a volta á antiga seriação, persistida a época normal dos exames em dezembro, as approvações em tal cadeira se farão officialmente com o *programma apenas de dois mezes!!!*

E' inductivo pois o grande maleficio que tal situação irá produzir na sequencia futura dos cursos superiores conhecida a constituição desse ensino como uma interpendencia harmonica das diversas cadeiras.

Por uma questão de ethica collectiva os estudantes não solicitarão o adiamento dos exames. Mas aquelles que os fizeram desperdiçar com experiencias reformistas o anno lectivo iniciado normalmente, estão no dever patriotico de tomar a iniciativa de uma providencia para o mal. Esta, na opinião geral deve ser a prorogação do periodo lectivo a iniciar-se novamente (!!), sem o que com estudo apenas de um quinto de materia serão fornecidos attestados de approvação dessa materia *integral*.

Tal farça, em summa, pouca differença terá dos exames por decreto.

Mas estes é que os academicos brasileiros não desejaram, felizmente, nem desejam.

BOATO, APENAS

E' totalmente inveridico o boato de que tenha sido solto o professor Bruno Lobo. O julgamento do feito interposto ao Supremo em seu favor só na sessão de amanhã, ás 12,30.

E' relator do "habeas-corpus" o ministro Leoni Ramos.

FACULDADE DE MEDICINA

Na reunião realizada sabbado ultimo pelos alumnos da Faculdade de Medicina, na Escola de Direito, foi accrescido de seis para doze o numero de membros da commissão que preside a orientação do corpo discente em face da situação actual da Universidade.

Por serviços prestados como emissarios inter-estaduaes foram eleitos membros extraordinarios da mesma commissão os academicos Wenceslão, Claudio Herminio, Toledo Artigas e Caio Celidonio.

Desmentido

Escrevem-nos:

"Sr. redactor. — Li hoje na secção ineditorial de "A Noite" uma carta assignada pelos alumnos da Faculdade de Medicina do Rio na qual consta o nome de meu particular amigo e collega Olympio Castro Carvalho. Tenho a dizer que este meu collega não foi a S. Paulo com o fim de participar do 2º Congresso dos Academicos de Medicina, que não podia ter assignado a referida carta pois está fóra do Rio ha uma semana e finalmente que para isto não deu autorização a quem quer que seja. (ass.) *José Ribeiro Villela*, 5º annista de medicina."

FEDERAÇÃO ACADEMICA DO RIO DE JANEIRO

O presidente da commissão organizadora da Federação Academica do Rio de Janeiro pede aos representantes das Escolas federadas que compareçam hoje, ás 5 horas da tarde, no local do costume, afim de terminarem a discussão e approvação dos Estatutos.

E' imprescindivel o comparecimento de todos para que se termine a grande obra tão brilhantemente iniciada e cuja realização se faz necessaria, maximé no momento actual que é de solidariedade e agitação.

ESCOLA POLYTECHNICA

Os alumnos da Polytechnica que ainda não se pronunciaram sobre o plebiscito que decidirá qual a attitude a tomar pelos estudantes de engenharia, em face do momento actual, poderão fazel-o, hoje, até ás 4 horas da tarde.

Os universitarios lisbonenses, deverão visitar, hoje, a Escola Polytechnica.

A COMMEMORAÇÃO DE HONTEM NO GREMIO SYLVIO ROMERO

O Gremio Sylvio Roméro reuniu-se especialmente para commemorar a data da Independencia, em sua séde, á rua do Rosario n. 81, e á pedido do seu presidente, o academico José Euzebio Filho, o dr. Nelson Roméro dissertou sobre a data e sua significação.

Partiu o orador do conceito seguinte: Na vida das nações a independencia significa o que significa a liberdade na vida do individuo.

Se este é e deve ser dependente em vista de sua propria essencia limitada, não ha duvida que só obtem actuação caracteristica e perfeição completa quando livres de executar ou realizar sua propria perfectibilidade. Só vale, portanto, o individuo como força propulsora do progresso, quando livre.

Ora, as nações se nos apresentam como necessidade de ecclosão da propria perfeição individual dos cidadãos conscientes do seu proprio valor.

Nação como nação, portanto, só tem valor se livre e independente, isto é, só quando, perfeita em si, é senhora de traçar, por si propria, seu campo de acção, actualizando-o soberanamente.

Fundado nessa proposição o orador mostrou que se differenciando dos elementos raciaes primigenios de sua constituição ethnica e acrysolado, já em definitivo, o cidadão brasileiro, poude a 7 de setembro de 1822, nas margens do Ypiranga obrigar o estrangeiro a reconhecer a soberania e o direito do Brasil á liberdade como nova patria que se erguia fadada a defender e realizar todos os bons ideaes, como indice do cosmopolitismo do futuro.

A seguir o academico José Euzebio Filho, declarou que se associava ao hymno entoado pelo orador á independencia patria e levantava a sessão com um viva ao Brasil.

Secundaram-n'o todos os socios presentes, cantando o mesmo hymno de jubilo pelo dia do Brasil.

O CAFE'

Uma nota official do governo mineiro sobre a quéda dos preços

Bello Horizonte, 6 (A. A.) — "O Minas Geraes", sobre a baixa do café, publica o seguinte:

"Não é para alarmar a depressão verificada no preço do café, nestes ultimos dias. Essa baixa, soffrida aliás por varios outros productos, é effeito da alta cambial e explica-se, não só por esse motivo mas tambem e, principalmente, pelo congestionamento determinado nos mercados de exportação e de consumo, pelas avultadas remessas desse producto, que se fizeram na ultima quinzena de agosto, para evitar o pagamento da taxa de 1$000, ouro. Era até de esperar uma mais séria repercussão no preço do café, tendo-se em vista a baixa verificada na libra esterlina, que foi superior a 3$000.

Estamos pois em face de um phenomeno natural de economia politica e financeira, sendo para concluir, sem optimismo, que o mercado estabilizar-se-á logo que se normalizem os embarques, de accordo com o regulamento expedido para a defesa do café, cujo plano, resultante da experiencia e do bom senso dos mais autorizados conhecedores do assumpto poz, por certo, a maior ponte de nossa riqueza agricola, a coberto de quaesquer surpresas.

E a execução desse plano, que representa o mais assignalado dos serviços do presidente Mello Vianna á causa da economia nacional, começa a ser feita com decisão e energia."

Bello Horizonte, 6 (A. A.) — O serviço de regulamentação das entradas de café nesta capital será organizado, já tendo para isso o secretario das Finanças, dr. Djalma Pinheiro Chagas, dado hoje instrucções, em reunião realizada em seu gabinete, aos inspectores e fiscaes recentemente nomeados para esse fim e que seguem amanhã para assumir os respectivos cargos.

Até o dia 10 do corrente, deve estar definitivamente regulamentada a exportação, de modo a ser evitado o congestionamento do mercado no Rio.

ESTÉTICA

Estética, a victoriosa revista *d'avant garde* que Prudente de Moraes, neto e Sergio Buarque de Hollanda dirigem, já está no seu terceiro numero.

Quem se interessa pelas coisas do modernismo não deve deixar de ler *Estética*, que é uma synthese admiravel das affirmações com que a juventude literaria do Brasil rompeu definitivamente com os preconceitos de uma arte *rococó*, agitando num meio como o nosso, de puro convencionalismo, as bellas idéas novas, e isso sem prejuizos de escolas, nem subordinações a este ou áquelle *cliché*.

Leia-se nesse seu terceiro numero, por exemplo, o *Noturno de Bello Horisonte*, de Mario de Andrade; o *Baependy*, de Prudente de Moraes, neto; *A pensão familiar*, de Manoel Bandeira; as *Perspectivas*, de Sergio Buarque de Hollanda; as *Naturezas mortas*, de Sergio Milliet; o *Omnibus*, de Couto de Barros; e Guilherme de Almeida, e Affonso Arinos Sobrinho, e Carlos Drummond, e Teixeira Soares — e se terá uma idéa do valor e da importancia do movimento modernista brasileiro.

Na parte de critica, propriamente, o sr. Rodrigo Mello Franco de Andrade escreve sobre o *Espirito Moderno*, de Graça Aranha, um longo artigo, emquanto Mario de Andrade commenta os dois ultimos livros de Blaise Cendrars e analysa com uma rara penetração o *Meu*, de Guilherme de Almeida, e Prudente, por sua vez, se occupa da *Escrava que não é Isaura*, do poeta das *Danças*.

Fecha o volume uma carta de Mario ao sr. Alberto de Oliveira. Essa carta, que para muitos talvez não passe de um modelo de *humour*, é, todavia, e sobretudo um modelo de sinceridade e de verdade. Mario diz nella coisas que todos sentimos e o diz com elevação, com superioridade, com serenidade, como se deve dizer...

A população de Alegrete viveu horas de serias apprehensões

Mas os boatos de perturbação da ordem diminuiram e foram officialmente desmentidos

Porto Alegre, 4 (Do correspondente) — Communicam de Alegrete em data de hontem:

"Ha dois dias que a população está mais calma, tendo diminuido os boatos que aqui circulavam de perturbação da ordem.

Sabbado ultimo foram entregues na estação de São Leopoldo, afim de serem despachadas para Santa Maria, duas caixas, dizendo o portador que continham roupas. Despertando o facto desconfiança, as autoridades determinaram a abertura dessas caixas, verificando-se, então, que continham munição. Está envolvido no caso um cabo do exercito, que havia solicitado de um amigo seu ali residente que se encarregasse do despacho de taes caixas."

Porto Alegre, 5 (Do correspondente) — Procedente de Alegrete e assignado pelo dr. Oswaldo Aranha, intendente municipal dali, e Miranda Netto, foi hoje distribuido aqui o seguinte boletim ao povo:

"Podemos affirmar serem infundados os boatos de um novo surto revolucionario neste municipio, onde a vida publica não está ameaçada e póde o povo continuar a sua obra fecunda de paz e trabalho, confiando que a ordem será mantida para bem da segurança pessoal de cada um e geral de todos os alegretenses."

Póde ser evitada uma gréve em Porto Alegre

Porto Alegre, 6 (A. A.) — A Companhia Força e Luz desta capital, augmentou os salarios de seus operarios, evitando desse modo a greve ameaçada.

Como o pequeno Paraguay se organisa financeiramente

O que vae ser o Banco Central da nação visinha e amiga

As nações sul-americanas estão cuidando em particular de sua situação financeira, preoccupadas com os phenomenos da circulação monetaria, após a guerra. O Paraguay, o pequeno Paraguay, que á leviandade de muitos póde parecer um quasi pequeno Estado nosso, não ha exageros em dizer-se que está a dar-nos lições, nesse campo de situação financeira.

Ainda agora, o Executivo, ali, submette á consideração das Camaras um projecto de lei organica do Banco Central do Paraguay. Segundo esse projecto, o Banco terá as suas installações principaes em Assumpção, mas cuidará de abrir succursaes e agencias, ou meros correspondentes, por todos os centros commerciaes e productores do paiz, como ainda no estrangeiro, para o fortalecimento do apparelho economico do paiz.

A constituição do Banco tem uma feitura triplice, definindo-se na finalidade propriamente bancaria, de emissão, e de fomento. Na sua parte bancaria, o novo orgão central das finanças paraguayas attende ás transacções habituaes de uma praça, como depositos, contas correntes, commissões, mandatos, cambio e redesconto. O Banco é o agente financeiro do governo. E, quanto ao fomento da producção, fica habilitado a fazer emprestimos a industriaes e commerciantes, sob garantia de "warrants", conhecimentos, titulos da divida publica e outros de cotação na Bolsa. Ainda ao Banco incumbe outorgar habilitação para industrias que empreguem materias primas do paiz, e crear uma Camara de Compensação, regulada pelo Executivo.

Esse apparelho tem uma ampla vida, com os recursos que lhe asseguram os depositos fiscaes, dinheiros judiciaes, fundos de reserva e provisão de companhias ou sociedades que são obrigadas a fazel-o por lei, fianças pecuniarias affectadas á realização de obras e serviços publicos, fundos de todas as subscripções publicas e de sociedades ou centros, que gozem de subvenções nacionaes ou municipaes, e fianças de empregados publicos.

O Banco não poderá descontar além de letras com prazo que exceda do habito commercial de 90 dias, caracterizando-se as suas operações com o cunho commercial genuino, não se podendo admittir novação do titulo, sem amortização minima de 50 %. De outro lado, não póde o governo levantar, no Banco, emprestimo que exceda de 20 % do seu capital.

De nenhum modo, poderá o Banco tomar parte em operações industriaes e commerciaes, nem adquirir bens de raiz sem utilidade imprescindivel. Poderá, entretanto, acceitar immoveis em garantia de creditos já concedidos. As hypothecas tambem são admittidas com essa finalidade assecuratoria.

Quanto á finalidade emissionista, fica o Banco com o encargo de emittir bilhetes e cunhar moedas, formando fundos de conversão e resgate. O Banco só poderá cambiar moedas cotadas na praça do paiz.

Para os effeitos dos descontos commerciaes, o limite da emissão é 30 milhões. Essas emissões são feitas mediante prévia autorização do Ministerio da Fazenda. Os fundos, assim conseguidos, serão entregues á secção bancaria para o determinado fim. Agora, á medida que o redesconto seja liquidado, a secção bancaria restituirá o producto á secção de emissão, inclusive os juros.

O fundo de conversão é constituido dos interesses produzidos com as emissões para fins commerciaes, de 25 % dos lucros liquidos do Banco, dos lucros sobre cambio, e dos recursos extraordinarios creados pelo Congresso. Esses fundos devem ser mantidos integralmente nas caixas do Banco Central, ou de bancos de reconhecida solidez na praça de Buenos Aires, ou de outras praças, de accôrdo com as conveniencias do commercio nacional.

A secção de fomento tem principalmente por fim a administração dos depositos e emissão de certificados, "warrants", revisão e classificação de fructos do paiz destinados á exportação, compra e venda de machinarias agricolas e sementes, e mesmo collocação dos productos nacionaes nos mercados estrangeiros, por conta dos productores.

O capital do Banco será constituido com fundos de conversão em ouro e em moeda de curso legal, nas casas de cambio, e mais o activo do Banco Agricola e fundos provenientes das emissões de emergencia autorizadas já em lei.

Os lucros do Banco são distribuidos: — 10 por cento, para fundo de reserva; 5, para os directores; 25, para o fundo de conservação, e o resto destinado a augmentar o capital do Banco. E, ainda, uma vez que o fundo de reserva attinja a 30 % do capital, 10 %, mais, dos lucros passarão a engrossar o capital.

A administração do Banco será dirigida por um presidente e quatro vogaes, nomeados pelo Executivo, com approvação do Senado.

CORREIO OPERARIO

RUMO AO SUFFRAGIO

Como se viu, pela nota que reproduzimos, a Colligação Operaria de Santos está realizando methodicamente a qualificação eleitoral do proletariado, habilitando-o a concorrer aos pleitos inteiramente desligado de partidos ou grupos. A informação adeanta que numerosos operarios têm procurado a commissão encarregada do alistamento. Esse movimento denota a nova disposição das classes trabalhadoras, no sentido de agirem por si mesmas, e principalmente com o intuito de conquistar a emancipação que lhes deve assegurar o bom exito, na luta legal em favor de suas reivindicações.

O operario, ou não vota, e a abstenção só lhe póde acarretar prejuizos, ou vota incorporado a grupos que apenas cogitam de aproveitar o concurso desinteressado das classes proletarias. O trabalho, que está sendo organizado pela Colligação Operaria santista, terá resultado satisfatorio. O nucleo eleitoral formado pelos operarios será a principio resumido, e não conseguirá, desde logo, alcançar victorias decisivas. Elles proprios certamente não se illudem a respeito das primeiras difficuldades que encontrarão e de todos os obstaculos que interessados cavilosos levantarão a uma obra importante de regeneração moral e politica.

Será o trabalho da formiga. As grandes forças eleitoraes não se conseguem em dias ou em mezes. Representam o esforço e a perseverança de annos. Arregimentados os operarios, instituido o voto secreto, que ha de vir mais cedo ou mais tarde, a massa eleitoral que representarem poderá ser consideravel, pelo numero de votantes. E aquillo que, em começo, não é mais do que um pequeno nucleo de resistencia, será opportunamente uma phalange eleitoral de grande efficiencia.

A iniciativa da Colligação Operaria de Santos é digna de ser secundada por todas as classes trabalhadoras.

Tribunaes de Trabalho

O presidente da Argentina enviou ao Congresso de seu paiz um projecto de lei sobre a creação de Tribunal do Trabalho. Em sua extensa mensagem o chefe da nação argentina diz que a complexidade do problema obreiro não póde ficar circumscripta nos limites de uma simples attribuição accidental ou accessoria dos tribunaes civil e criminal. E ajunta: "a propria indole das questões operarias e a condição do elemento trabalhador que nellas entra, como um factor essencial, reclamam soluções opportunas para assegurar uma protecção efficaz e immediata, aos interesses e direitos controvertidos, e isto só se póde conseguir com jurisdicções proprias, radicadas em juizes que se occupem exclusivamente do estudo das respectivas leis e dos factos constitutivos da actividade industrial, com suas caracteristicas modernas."

Circulo Beneficente dos Trabalhadores em Construcção Civis

Convido a commissão dos 7, a comparecer á reunião que deverá realizar-se em 10 do corrente, quinta-feira, ás 7 horas, para tomarmos alguma deliberação sobre o programma a ser organizado para a solennidade do 1º anniversario. Conforme officio por nós dirigido á nossa co-irmã União dos Operarios em Fabricas de Tecidos, acaba de nos communicar a concessão do seu amplo salão.

A ornamentação ficou a cargo do companheiro Arlindo Vicente, estando tambem encarregado da parte musical. Os ingressos convites já se acham nesta secretaria. João Cavalcante Albuquerque, 1º secretario.

Centro B. dos Operarios Municipaes

Hoje, ás 8 horas da noite, na respectiva séde social, á rua Visconde de Itauna 341, o Centro Beneficente dos Operarios Municipaes commemora o 14º anniversario de sua fundação, realizando-se por essa occasião a posse da directoria eleita a 31 de agosto proximo findo.

Do 1º secretario, sr. João Xavier Cabral, recebemos um convite para a solennidade.

União dos Operarios em Fabricas de Tecidos

De ordem do companheiro presidente, convido todos os componentes da (Classe) a comparecerem quinta-feira 10 do corrente, ás 7 horas para a realização da assembléa geral segunda convocação.

Constará da ordem do dia, entre outros assumptos, a construcção do predio proprio.

Esperamos o comparecimento de todos. — O secretario, *S. H. Carvalho*.

Conselho Superior de Syndicancia

Convidamos todos os companheiros do Conselho para tambem se reunirem quinta-feira, 10 do corrente depois da assembléa. — Secretario do Conselho, *Daniel Silva*.

Fecharam as padarias de Porto Alegre em signal de protesto

Porto Alegre, 6 (A. A.) — As padarias desta capital fecharam hoje as suas portas, em signal de protesto por haver o Commissario do Abastecimento Publico determinado a venda de pão á baixo preço.

Os jornaes daqui applaudem a iniciativa do Commissariado e censuram a attitude dos padeiros.

Está se aggravando a secca do Cuyabá

Cuyabá, 5 (Retardado) (A. A.) — Está se aggravando a secca do Rio Cuyabá, tendo o vapor "Iguatemy", descarregado, levado dois dias desta capital ao porto José Roque, uma legua abaixo da povoação Santo Antonio, onde varios passageiros abandonaram o vapor, indo de automovel, gastando apenas duas horas.

INFORMAÇÕES UTEIS

O DELEGADO DE DIA

Está hoje de dia á Repartição Central de Policia o 3º delegado auxiliar.

PAGAMENTOS NO THESOURO

Na Primeira Pagadoria do Thesouro Nacional serão pagas hoje as seguintes folhas do sexto dia util: Montepio do Exterior, Gabinete de Identificação e Estatistica, Filiaes, Aposentados da Justiça, Avulsa da Agricultura e Inspectoria de Pesca, Extinctos, Reformados do Corpo de Bombeiros, Reformados da Policia, Aposentados da Agricultura e Exterior, Aposentados da Guerra, Inspectoria de Obras contra as Seccas e Corpo Diplomatico, Posto Zootechnico, Fazenda Santa Monica e Curso Complementar.

PAGAMENTOS NA PREFEITURA

Pagam-se hoje, as seguintes folhas de vencimentos relativos ao mez de julho: Inspectorias Technicas, Hospital Veterinario, Cemiterios, Agentes, Asylo S. Francisco de Assis, Directoria de Arborização e Jardins (pessoal superior), Escriptorio Central, Garage, Ilha de Sapucaya, Secção Maritima, Ponte 25 de Março.

Serão attendidos emprestimos "Rapidos" aos titulados da Inspectoria de Arborização e Jardins; Guardas Municipaes de A a I; Aposentados, Jubilados, Agencias, não titulados do Matadouro, 1ª, 2ª, 3ª e 4ª circumscripção de Viação.

Mario Rodrigues e a bancada de imprensa do Senado

O almoço que foi offerecido hontem, no "Roma", ao nosso director-substituto

Os discursos pronunciados por occasião das homenagens á primeira victima da lei de imprensa

Um instantaneo do almoço

Realizou-se, hontem, no Restaurant Roma, o almoço que a bancada de imprensa do Senado offereceu ao seu ex-*leader* Mario Rodrigues, em signal de alegria pela sua volta á funcção effectiva de jornalista, depois de cumprida a sentença de um anno de cadeia, com que o brindou o sr. Epitacio Pessoa, através do juiz Sá e Albuquerque.

Antes da hora determinada para o inicio daquelle agape de cordealidade e coração, como o chamou o senador Azeredo, já era grande o numero de pessoas que accorreram ao local, onde elle ia ser realizado, para assistir á homenagem que os chronistas parlamentares do Senado resolveram prestar ao seu antigo companheiro, primeira victima da lei de imprensa.

Pouco depois de meio dia, quando teve inicio o almoço, o vasto salão do Roma estava repleto, não havendo um só logar vasio.

A' mesa, em forma de U, sentaram-se, além do sr. Azeredo, membro honorario da bancada alludida, e do sr. Eustachio Alves, director da "A Noite" e ex-redactor politico desse vespertino no Senado, os seguintes jornalistas, todos com exercicio effectivo naquella casa legislativa: Adalberto Coelho, Rosa Junior, Franklin Palmeira, Aderson Magalhães, Porto da Silveira, Emilio de Macedo, Costa Filho, Odilon Jucá, Aurelio de Britto, Claudino Victor, Sizenando Teixeira, Senna Madureira, Francolino Cameu, Alfredo Neves, Julio Barbosa e Gastão de Britto.

Em cada logar da mesa, encontrava-se um exemplar do "Meu libello", com gentil dedicatoria do autor.

O almoço transcorreu num ambiente de alegria, entre *blagues* dos presentes, e sob a maior cordealidade.

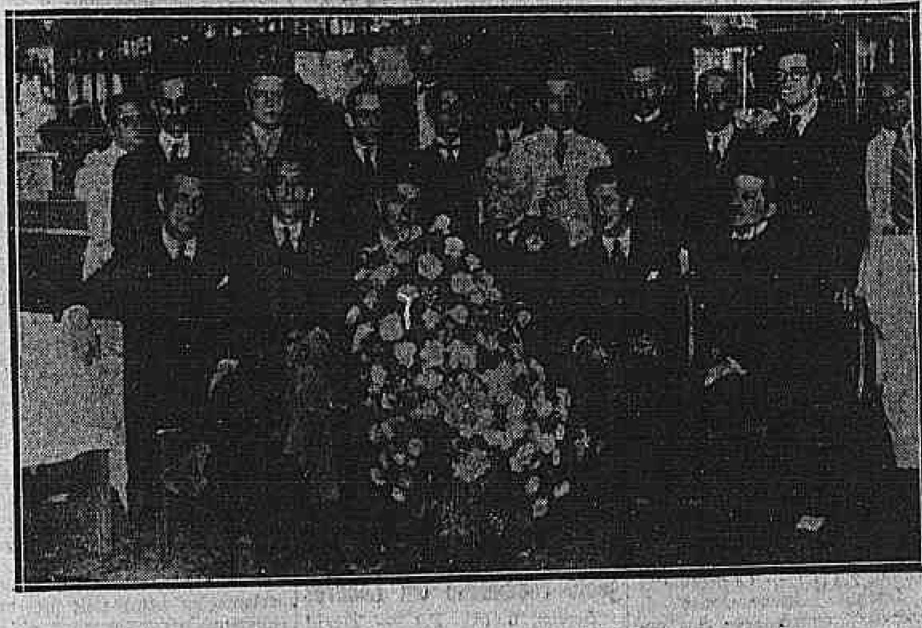

Os convivas e o homenageado depois do agape.

UMA HOMENAGEM INESPERADA

Quando a festa ia em meio, estando o restaurante completamente cheio, ouviu-se, de subito, um batocheio de palmas insistentes. Todos olharam, afim de ver o que era. Cessadas as palmas, sob a attenção geral, levantou-se, do logar em que estava sentado, um dos freguezes do restaurante, coronel Jesuino da Silva Mello, e, em alta voz, disse:

— Senhores, como filho do povo, eu vos peço que me acompanheis num viva ao martyr da liberdade, á primeira victima da lei de imprensa, ao dr. Mario Rodrigues, que se acha entre nós.

O viva do sympathico cavalheiro, um homem aliás de edade avançada, foi correspondido pela assistencia.

FALA O SR. PORTO DA SILVEIRA

Ao champagne, em nome dos seus collegas, o sr. Porto da Silveira pronunciou o seguinte discurso:

"Sr. senador Antonio Azeredo, Mario Rodrigues, meus collegas — A bancada da imprensa no Senado deliberou, numa justa manifestação de sympathia e admiração ao seu ex-*leader*, offerecer o almoço que aqui realizamos.

Quiz o eminente senador Antonio Azeredo dar-nos a honra da sua presença e, logicamente, vir presidir esta festa de cordealidade, de amizade e coração.

As nossas primeiras palavras devem ser, pois, de agradecimento ao illustre presidente do Congresso e vice-presidente do Senado, que recorda sempre, no fastigio da sua posição, o valor e o prestigio da profissão, em que tantos annos labutou, e na qual nós labutamos, aprendendo a conservar o carinho, a admiração e o respeito devidos ao eminente chefe que preside a esta reunião.

Aos meus collegas devo dizer que a minha escolha, pelos representantes da bancada, para orar nessa solennidade, me levou, naturalmente, a inquirir dos motivos determinantes desse acto, arrastando-me a um exame de consciencia, em que verifiquei que qualquer dos outros membros poderia ser mais brilhante na interpretação dos nossos sentimentos. Qualquer delles diria com mais calor e mais eloquencia o que eu só posso dizer com o coração.

Mas a razão, eu a fui encontrar numa circumstancia que, talvez, tivesse passado despercebida aos proprios eleitores, qual a de ser eu um velho amigo de Mario Rodrigues, conhecendo-o das lides de imprensa de Pernambuco, onde sua penna fulgurante, indomita, destemida, traçava, com a mesma bravura e a mesma energia, o caminho das mais amplas liberdades, não se arreceiando de ferir, de frente, quando preciso, dominantes e poderosos.

E nessa festa de jornalistas, permittam os meus collegas que eu diga, ainda uma vez, do constante, tenaz e perenne amor aos jornaes e aos jornalistas, aos quaes tenho dedicado sempre carinho, affecto e cordealidade, seja nas posições pequenas e humildes, como a que ora occupo, de simples redactor de um grande jornal, seja nas mais altas posições que tenho exercido, guardando, invariavelmente, essa linha de conducta, dictada pelo coleguismo e pelo espirito de solidariedade de classe.

Eu me felicito, pois, por nos encontrarmos aqui reunidos, sem nenhuma idéa de politica, o que seria lamentavel, sem proposito de hostilidade a quem quer que seja, mas tão só, animados do intuito nobre e elevado de trazer ao companheiro toda a nossa admiração, porque tem elle sabido honrar a classe a que todos nós pertencemos.

"Esta festa, que agrupa jornalistas de todas as facções de todos os partidos, não é uma expressão estreita, mesquinha de ordem politica, que esses pequenos sentimentos não se coadunam bem em homens de espirito superior. O que nós queremos aqui é dizer que acima desses estreitos horizontes, nós, jornalistas brasileiros, sabemos manter nossas convicções e a imprensa da nossa terra comprehende o seu papel e marcha para a sua finalidade, integrada nos destinos da Patria, não buscando interesses faceis e rasteiros, mas, ao contrario, firme na luta, soffrendo e sendo perseguida na defesa das suas idéas.

Não ha vaidade neste conceito, senão justiça. E isso nos diz o digno presidente do Congresso, quando veiu da importancia do seu cargo, da eminencia da sua posição, gozar do convivio da imprensa. Não digo do nosso convivio porque, perante nós mesmos, nada valemos. Mas, certo, como representantes dos jornaes, somos o supremo poder que havemos, quer queiram, quer não queiram, com lei ou sem lei de imprensa, de orientar os destinos do Brasil para um futuro grandioso, largamente assignalado pelas mais brilhantes conquistas.

Bom que se use da palavra escripta com sinceridade, com lealdade, com elevação e sem arrogancia, embora não haja arrogancia quando se diz a verdade nem se deve deixar de ser altivo, quando se citam factos reaes.

Mario Rodrigues não recebe nossas homenagens como director do *Correio da Manhã* ou como autor de obras taes ou quaes, mas como o companheiro de todas as horas, de todos os minutos, como o companheiro que luta, que se esforça, para não desmentir seus ideaes. Hoje o cobrirão de carinhos as nossas sinceras homenagens, mas breve o applaudirão todos, quando passarem as paixões e a serenidade voltar aos espiritos.

Mario Rodrigues, que tem sido sempre, desde as pequenas posições, o mesmo bom companheiro e leal camarada, receba da bancada da imprensa votos que esta faz pela sua perenne felicidade."

PALAVRAS DE MARIO RODRIGUES

Depois de Porto da Silveira, Mario Rodrigues disse as seguintes palavras:

"Bem haja o destino que me levou, um dia, ao Senado, como simples reporter do *Correio da Manhã*, para me proporcionar o vosso affecto, na constancia da mais leal e nobre camaradagem, a atravessar annos e annos, a fio, crescendo sempre!...

Bem haja ainda o destino que, levando-me ao Senado ha dez annos, me concedeu a fortuna de penetrar o coração de Antonio Azeredo nosso irmão mais velho — mais velho, que sei eu? — de bondade perennemente moça, singularissima figura de politico, em cuja elegancia de arbitro de todas as elegancias descobrimos, cada dia, novos traços de altruismo, novos aspectos do generoso sem reservas, compondo um perfil estranho num meio de egoistas e maus!...

Meus amigos, mais eu vos agradeço esta homenagem como uma gloria que me indemniza das vicissitudes passadas. Prestando-m'a demonstraes que não desmereci da vossa estima. Prestando-m'a com a presença e concurso do preclaro vice-presidente da casa parlamentar onde nos encontramos e logo nos quizemos fraternalmente obrigaes pelo dobro a minha gratidão.

Eu bebo á vossa felicidade eu bebo á felicidade do nosso "leader" honorario."

A ORAÇÃO DO SENADOR AZEREDO

A seguir, depois das palmas provocadas pelo discurso do homenageado, falou o senador Azeredo:

"A falta de communicação dos meus amigos para a reunião de hoje, ia dando causa a um grande desgosto para mim, qual o de não poder, talvez, tomar parte neste almoço, em homenagem ao nosso distincto amigo Mario Rodrigues. E se isto se désse, eu não perdoaria a nenhum dos que se acham aqui presentes essa grande culpa, attribuindo-lhes, inteira, a responsabilidade de me privar de tal prazer, tanto maior quanto, com essa opportunidade, tenho a satisfação de estar ao lado de Mario Rodrigues.

Feliz e brilhante foi o orador que interpretou os nossos sentimentos. A belleza da fórma, alliou a sinceridade dos votos que, nesta hora, todos nós aqui fazemos, para, de coração, saudar o nosso bom amigo.

Acudindo ao chamado tão gentil, tambem aqui vim e recebi a honra de presidir esta solemnidade não como jornalista, penso eu, mas por ser um velho, o mais velho dos jornalistas. E' só nesta qualidade que aqui estou.

(Não apoiados geraes).

— Isto é mocidade, diz Mario Rodrigues.

O sr. Azeredo, continuando: "com o mesmo prazer com que saúdo Mario Rodrigues, saúdo os meus companheiros novos, novos pela edade e novos pelo tempo de profissão. E se depois de chegar á minha edade, tenho o direito de dar algum conselho, este é no sentido de serem todos serenos, reflectidos, principalmente, quando tiverem de dirigir ataques, de escrever asperezas contra alguem. E isso eu digo para que não aconteça aos meus amigos o que a mim aconteceu. E' um facto de que me arrependo sempre, em todos os momentos da minha vida e vou relatar.

Quando eu era como os senhores já o Carlos de Laet não era moço. E, depois de, em resposta a uma aggressão, ter feito o meu artigo, atacando-o, violentamente, fiquei em uma situação embaraçosa: ou teria de me atracar com o sr. Laet ou de lhe pedir perdão, no dia seguinte.

Tudo foi obra da irreflexão, da irritação do momento.

Com a experiencia que tenho da vida, penso que posso aconselhar os meus amigos, a começar pelo Mario (risos) no sentido de serem tranquillos, serenos na hora do ataque, quando tiverem de escrever palavras offensivas, porque estas podem ferir tambem nossa consciencia, nossas almas. Na resposta ao adversario não devemos procurar consequencias que nos atormentem.

Assim, se este conselho póde aproveitar aos moços, eu aqui o deixo, de mistura com os meus votos muito sinceros para que todos possam chegar á minha posição, nas mesmas condições e seguindo os mesmos meios de que me servi para attingir ao posto, em que me acho.

E espero ainda ver todos, os que aqui estão, alcançarem a minha edade e á felicidade que eu julgo possuir, afim de que possamos continuar, nessa solidariedade e nessa amizade, distinguindo e saudando o nosso Mario, assim como cada um dos amigos presentes."

Estava finda a festa. Levantaram-se todos para abraçar Mario Rodrigues, que apresentava uma physionomia de satisfação e de contentamento, diante das homenagens que lhe prestavam os seus collegas.

A OFFERTA DE UMA LINDA "CORBEILLE"

O proprietarios do "Roma", além das gentilezas em que foram fartos para com todos, offereceram a Mario Rodrigues, num gesto de alta fidalguia, uma linda cesta de flores.

CUMPRIMENTOS AO HOMENAGEADO

Dirigiram cumprimentos a Mario Rodrigues, por meio de gentis cartões, os srs. Alencastro Guimarães e Armando Gonzaga, nossos collegas de imprensa.

SOLIDARIEDADE DA ASSOCIAÇÃO BRASILEIRA DE IMPRENSA

O nosso director-substituto recebeu o seguinte telegramma:

Rio, 7. — A directoria da Associação Brasileira de Imprensa associa-se ás justas homenagens que os chronistas parlamentares do Senado te prestaram hoje, consubstanciadas em intimo almoço de alegria e solidariedade.— *Raul Pederneiras*, presidente.

Brigaram e foram presos

Presos quando no interior do botequim da rua Visconde de Itauna se engalfinharam, em luta corporal, foram autuados em flagrante no 14º districto, Climerio Pereira, residente á rua Miguel de Frias n. 23, e Leopoldino Corrêa á praça da Republica, 152.

EM UM FORD, DE S. PAULO AO RIO, EM 2 DIAS E 14 HORAS

Mais uma interessante excursão automobilistica acaba de ser realizada entre S. Paulo e Rio, desta vez num carro Ford, e com os melhores resultados.

Os srs. Sylvio de Lara Campos, Hello Pereira de Queiroz, dr. A. Toledo e o mecanico Benedicto Machado, deixando a capital paulista no dia 5, ás 12 horas e 1 minuto da noite, partindo da praça Antonio Prado demanda ao Rio, onde chegaram hontem, dia 7, ás 2 horas da tarde, fazendo o longo percurso em dois dias e 14 horas.

O motor Ford venceu admiravelmente a prova, revelando-se uma machina esplendida para excursões de tal natureza, sobretudo onde não existem boas estradas. Montados pneumaticos Goodyear Balon, que supportaram heroicamente todo o trajecto, o Ford queimando oleo Vedol, atravessou e venceu obstaculos difficilimos, sem ter sido necessario um unico reparo.

As velas portaram-se igualmente bem e não foi preciso, nem uma vez abrir a capota do motor. O trecho mais ingrato da excursão foi o que atravessaram entre Bananal e Belem, onde as chuvas castigaram severamente o caminho. Entre Belem e Rio os excursionistas construiram duas pontes rusticas que lhes consumiram algumas horas de trabalho. O Ford parou á porta do "Correio da Manhã" mais ou menos, ás 2 1/2 da tarde. Tivemos opportunidade de examinal-o, verificando que além do seu estado exterior que denotava realmente uma grande troça por entre valles e brejos, nenhuma anormalidade representava.

O carro Oldmobile que recentemente fez o mesmo percurso, cobriu a distancia em 4 dias e 1 hora.

UM OUTRO FORD, DA MESMA PROCEDENCIA, CHEGOU A' NOITE

Mais ou menos ás 11 horas da noite, chegou á esta capital um outro Ford procedente de São Paulo, no qual viajaram os srs. Anesio de Lara Campos, socio da firma Assumpção, Lara & Fleury, daquella cidade, Mario Meyer e Nello De Stefano, este mecanico.

Esse Ford deixou a capital paulista na mesma occasião em que dali partiu o carro dos srs. Sylvio de Lara Campos e Hello Pereira de Queiroz.

Como no raid de que anteriormente nos occupamos, neste o vehiculo se conduziu com galhardia, não se registrando nenhuma *panne* no motor. Tambem galhardos e corajosos foram os seus tripulantes, que tiveram de vencer enormes obstaculos durante o longo percurso, atravessando muitas vezes trechos de estrada quasi impraticaveis. Antehontem pernoitaram em Barra do Pirahy, de onde partiram hontem, tendo, antes, por uma captivante deferencia, passado pela fazenda da Bella Vista, afim de pessoalmente cumprimentar o nosso querido chefe dr. Edmundo Bittencourt, ausente na occasião.

DOENÇAS VENEREAS — Tratamento gratuito nos seguintes dispensarios: Avenida Mem de Sá, 201: Hospital Pró-Matre (Só mulheres); Av. Venezuella 120 (Cáes do Porto): Policlinica de Botafogo, rua Bambina, 141: Dispensario Viscondessa de Moraes, Avenida Pedro Ivo, 146; Posto de Prophylaxia Rural da Penha; Ambulatorio Rivadavia Corrêa, rua Flora n. 17, Engenho de Dentro e rua Paulo de Frontin, 13, das 8 ás 10 horas da manhã. (9476)

O naufragio de um navio japonez

Shanghai, 7 (H.) — Acaba de ser captado um radiogramma em que o vapor japonez "Yoshimo-Maru" pede soccorro e informa que, batido de terrivel cyclone, está afundando entre o Formose e as costas do Japão.

ANTARCTICA—Cerveja e Guaraná
Dep. Arm Colombo
Praça José Alencar
(3630)

AS "MEMORIAS" DE ARTHUR NAPOLEÃO

Ainda hoje, por accumulo de materia somos forçados a adiar a publicação á terceira parte das interessantes "Memorias" de Arthur Napoleão.

Foi buscar o filho e o examasio aggrediu-a

Uniram-se e por muito tempo viveram felizes, tendo havido da união um filhinho, que conta agora tres mezes.

Ha dias, porém, desharmonizaram-se e separaram-se, ficando elle, Manoel Gonçalves Ribeiro com o filhinho, que confiou ao seu amigo Ferdinando Wrobel, residente no becco do Ferreiros n. 14.

Mas, com o correr dos tempos, Anna Pereira teve saudades do filhinho e foi á casa do ex-amasio, á rua General Caldwell n. 222, reclamal-o.

Longe de attendel-a porém, Gonçalves aggrediu-a a bofetadas.

Passando na occasião, o cabo n. 83 do 1º esquadrão do regimento de cavallaria da Policia Militar prendeu o aggressor, levando-o á delegacia do 14º districto onde foi elle autuado em flagrante.

Roubou, mas foi preso

Casemiro Silva, penetrando furtivamente á noite na Usina São Gonçalo, carregou de lá 44 latas de esmalte avaliadas em 4:000$.

Levado o facto ao conhecimento da policia do 10º districto, esta, entrando em syndicancias conseguiu prender o larapio que confessou o crime.

O esmalte roubado foi apprehendido em casa do larapio á rua Estacio de Sá n. 8.

Um soldado do Exercito insubordinado

Preso, foi removido do 4º districto para o quartel

Em frente ao cinema Paris, encontraram-se o soldado José Dias Barbosa, n. 133 da 1ª companhia de estabelecimentos com séde á avenida Pedro II, um musico do 1º regimento de cavallaria divisionario e um cabo do 1º regimento de infantaria. Por motivos que não ficaram bem apurados, Barbosa pretendia aggredir o musico, quando o soldado n. 72 da 4ª companhia do 5º batalhão da Militar interveiu no sentido de evitar uma scena desagradavel.

Barbosa não concordou com as ponderações do 72 e mais enfurecido ficou, promovendo grande escandalo, por isso que lhe foi dada voz de prisão.

Barbosa desatou a correr, mas na esquina da rua Lado com a de Luiz de Camões, o official que o perseguia acompanhado depois do guarda civil que effectuou a prisão do fugitivo, conduzindo-o á delegacia do 14º districto policial.

Pouco depois, uma escolta requisitada por um official do Exercito que a tudo assistiu e que fôra tambem á delegacia conduziu o 133 para o quartel de sua corporação.

Os apostolos da belleza

Retrato do poeta Olegario Marianno, pelo pintor Candido Portinari

O retrato do Principe Gargarin, de Candido Portinari, impressionou-me fortemente pela maneira facil e despretenciosa com que o artista conseguiu interpretar o temperamento do modelo.

Essa cabeça quasi estranha, destacada violentamente do accessorio, cuja expressão se casa, maravilhosamente, ao ambiente que a envolve, trouxe-me á lembrança a Bahiada meditativa e soturna que Ibbyds e Vincent emprestou aquella personagem de *Liberacion*, que vinha todas as tardes, "quando o districto olor de violetas impregnava a atmosphera", sobraçando uma caixa de tintas e um livro de versos, revolver as cinzas de um passado bem morto, na varanda deserta, ao pé do mar...

Candido Portinari soube imprimir uma espiritualidade visivel e inquietação, de morbidas olhos penetrantes do seu modelo, de pupillas tranquillas ao mesmo tempo que anciosas de prazeres inéditos; de uma sensualidade nova, impotente e recalcada pela realidade. E essa expressão contemplativa e dolorosa significa, quasi sempre, a mascara de uma renuncia [illegible] que ramificou e cujo ultimo riso da sua vida e da virtude, para as sorrisos de soffrimento e da alegria, para os seres e as coisas...

Com certo esmiuçador poderá notar-se, nesse quadro, certamente falhas de technica muito naturaes num artista joven, como Candido Portinari. Aqui e ali porém, nota-se-lhe uma admiravel pureza de colorido e, muitas vezes, uma certa precisão de minucias que só se poderia explicar pela brandura e presteza dos toques.

Tudo está a assegurar, finalmente, a promissora affirmação de um artista moderno, colorista de fina tempera, jogando com tonalidades discretas e harmoniosas e constituindo, portanto, no Brasil, um estimulo e um consolo para todos nós que levantamos os olhos de quando em quando, visionarios utopicos e incorrigiveis, para uma possivel independencia artistica e literaria. Mas para isto é necessario, antes de tudo, que demos livre curso á personalidade, libertando-a do carcere estreito das escolas européas.

Em Portinari não ha a technica excessiva, de linhas torturadas, meticulosa ao exaggero, prejudicando a vida, a *alma* da figura. O que o artista quer, antes de tudo, o que se lhe trahe como preoccupação suprema é a vida, "a vida a todo custo, a vida em toda a parte", que Jean Gigoux notava como a nota vibrante dos trabalhos de Delacroix.

O joven pintor paulista offerece-nos, agora, um quadro harmonioso e bem cuidado, em que os golpes de luz realizam um conjunto delicado e impressivo, a figura aristocratica e torturada de um artista, verdadeira expressão das creaturas fim de raça: o principe Gargarin.

E todos aquelles que conhecem o modelo, o temperamento a um só tempo irriquieto e contemplativo revelado nos seus quadros, não poderão negar o exito com que Portinari se houve no seu novo trabalho.

Alliando á emotividade que lhe é um dos melhores apanagios, uma grande habilidade de technica, muito louvavel sob todos os pontos de vista, e coisa rara nos modernos Candido Portinari, consegue impôr-se á sua geração como um espirito fino e equilibrado, affirmando-se desde já um artista de recursos apreciaveis e um talento promissivo, fecundo e criador.

O que merece, entretanto, os nossos melhores applausos é a technica simples e despretenciosa do novo pintor brasileiro, que despreza por completo os empastamentos difficeis, ás vezes de minimos effeitos, bem como as linhas longas e torturadas que se notam nos nossos jovens pintores de preoccupação classicista. Porque, afinal de contas, o que tem inutilizado as nossas modernas gerações artisticas é o lastimavel extremismo em que se collocam os espiritos mais promissores, ora aferrados a esta ou aquella escola, que é quasi sempre uma questão de technica, ora desprezando as leis uteis e imutaveis da arte (que existem, como na natureza) e apegando-se á fórmas absurdas e estravagantes com a constante preoccupação de salientar a personalidade, o que equivale, portanto, a substituir um preconceito por outro preconceito.

Entretanto, em meio disso tudo, surgem de quando em quando espiritos equilibrados que, dentro dos limites do bom senso tão hostilizado por certos modernistas, conseguem construir uma obra realmente pessoal e solida, imprimindo-lhe um quê que é fruta muito cara entre os artistas do paiz: talento e cultura.

O sr. Candido Portinari tem talento, provam-no de sobejo os trabalhos que já expoz. Uma solida cultura que venha a adquirir, lhe permittirá, certamente, emprehender obra mais forte e duradoura.

Com essa cultura, que eu não vacillo em aconselhar á toda a geração moderna, muitos dos seus typos mais representativos, artistas como esse abrirão, fatalmente, novos horizontes á arte brasileira, encarcerada ainda nos estreitos limites das escolas importadas do velho continente.

Nós precisamos de um pouco mais de sol nos nossos livros e nas nossas telas. Mas um sol vibrante, joven e ruidoso como o sol da America. Como conseguirmos, porém, esse deslumbramento se pelas escolas e motivos estrangeiros, executando uma arte falsa e escravizada, que não póde, de maneira alguma, traduzir os sentimentos e ideas de um povo como o nosso, despertado ha cem annos, respirando ainda o ar selvagem de suas mattas, inteiramente virgem, sob um céo abrazador e puro que nos atirahe para novos ideaes e novas realizações?

Esses talentos novos que despertam, na arte e na litteratura, é preciso aproveital-os no serviço da nossa independencia artistica e litteraria; entretanto, apenas apercebemos-os na execução de obras verdadeiramente brasileiras, embora sem a nefasta preoccupação do regionalismo esterilizador que não traduz e não póde traduzir a maneira de pensar e sentir do nosso povo.

Um ou outro estrangeiro de passagem pela nossa terra, preoccupa-se, de quando em quando, com os nossos motivos. Um delles é o principe Gargarin. E não ha negar que esse russo, que as violentas tempestades sociaes lançaram, um bello dia, ás costas do Brasil, encontrou aqui, maravilhado, o verdadeiro remedio de que necessitava o seu temperamento irriquieto e fatigado de velhas emoções.

Candido Portinari interpretou, magnificamente, o seu temperamento. Por que não volve os olhos, um pouco, para as nossas coisas e não traduz na tela a vida e o costume, em sua terra, emitando o exemplo de innumeros artistas de renome no estrangeiro, que conseguiram assim tocar mais de perto a alma do seu povo?

Não é triste dizer que ha poucos homens, e mesmo assim na sua maioria filhos de terra estranha, que se commoveram um dia deante dessa vida nova, vibrante e surprehendente que parece palpitar em tudo, como o estuar de um coração immenso, offêgo gigantesco de luxuria, rithmo maravilhoso de força e de belleza?...

Danton Jobim.

INSTALLAÇÕES SANITARIAS
as melhores são encontradas na Casa Macedo & Irmão, 33, rua 13 de Maio.

Uma menina pilhada por automovel

Quando passava pela rua Dr. Garnier, o auto n. 8.454, dirigido pelo chauffeur Domingos José Macedo, atropelou a menina Ercilia Leal, filha de Manoel Leal Bittencourt residente á rua Vieira Souto n. 15.

Ercilia, que recebeu contusões pelo corpo, foi soccorrida na Assistencia Municipal, sendo o chauffeur preso em flagrante e autoado na delegacia do 18º districto.

HOJE, 500 CONTOS
Habilitae-vos no Campeão Loterico, rua Sachet, 38.
(78)

Quasi uma pedrada quebrou a cabeça do pescador

Despreoccupadamente, passava o pescador Eugenio da Silva Moreira, hontem pela avenida das Nações, quando uma pedrada o foi attingir na cabeça, quasi rachando-o.

Tendo, porém, recebido um ferimento no alto da synagoga, Moreira foi ao Posto Central de Assistencia solicitar curativos, recolhendo-se depois á respectiva residencia, á rua da Misericordia n. 35.

Chocaram-se um bonde e um auto

Guiado pelo motorneiro Noé Manoel da Silva, seguia pela rua Haddock Lobo, o bonde linha Uruguay-Engenho Novo, quando, ao chegar ao largo de Segunda-Feira, chocou-se com o auto n. 4, da Limpeza Publica que trafegava em sentido contrario.

Do encontro sairam ligeiramente feridos o guarda civil 140 e o trabalhador Gustavo Jono, que, depois de soccorridos pela Assistencia, recolheram-se ás suas residencias.

A policia do 15º districto tomou conhecimento do facto.

INAUGURA-SE HOJE A ESCOLA PORTUGAL

Será hoje solennemente inaugurada a Escola Portugal, que é a 2.ª mixta do 10.º districto, installada no predio n. 50 da rua d. Anna Nery e de que é directora a distincta educadora d. Alcina Mafra Feixoto. A cerimonia inaugural terá logar ás 3 horas da tarde.

O PLEBISCITO

MAIS TRES AUXILIARES DA DELEGAÇÃO PERUANA AGGREDIDOS

Arica, 6 (U. P.) — O sr. Gregorio Naçarino, auxiliar da delegação peruana, foi atacado na rua e ferido com a culatra de um revolver Butt, sendo submettido a tratamento medico.

Arica, 6 (U. P.) — Os srs. Manoel Balaunde e Emilio Salinas, auxiliares da delegação peruana, foram atacados e espancados nas ruas desta cidade hontem, de manhã, sendo submettidos a tratamento medico. O incidente deu motivo á uma reclamação official por parte da delegação do Perú.

O delegado, sr. Salomon, acha-se doente, ao que se suppõe de grippe.

Arica, 6 (U. P.) — O sr. Claro conferenciou esta manhã com o general Pershing, representante norte-americano na commissão plebiscitaria de Tacna e Arica.

Arica, 6 (U. P.) — Noticias procedentes de Uyacali, dizem que o sr. Manoel Belaunde, cidadão peruano que foi hontem surrado nas ruas desta cidade, se acha em estado grave, acreditando-se que soffreu uma commoção cerebral.

Arica, 6 (U. P.) — O estado de saude do delegado peruano na commissão plebiscitaria de Tacna e Arica, sr. Salomon, não apresenta gravidade. S. s. acha-se atacado de grippe.

Arica, 6 (U. P.) — Depois de um longo entendimento com os seus conselheiros juridicos, o general Pershing teve uma outra longa conferencia com o sr. Claro. Sabe-se que a conversa referiu-se aos incidentes das ultimas vinte e quatro horas, aos quaes os meios officiaes estão ligando grande importancia.

Arica, 6 (U. P.) — Foi morto com uma bala no peito o cidadão chileno Angel Herrera Salas, residente nesta provincia. O crime foi praticado em circumstancias mysteriosas, quando a victima, que é empregado da estrada de ferro, passava á noite pela rua O'Higgins. O juiz está dirigindo o inquerito.

Quatro homens que se degladiam por causa de duas mulheres

A leviandade de duas mulheres, duas copeirinhas, empregadas, uma na casa da rua Conde de Bomfim n. 501 e outra na de Desembargador Izidro n. 23, foi a causa da luta em consequencia da qual talvez venha a morrer um dos que nelle tomaram parte.

Foi na primeira daquellas ruas. As duas copeirinhas, namoravam, respectivamente, Antonio Nunes Figueira, residente á rua Barão de Mesquita n. 340, e Antonio Ferrão, residente á rua Cornelio n. 46.

Namoravam a elles mas, deram "trila" tambem a outros dois, sem que uns soubessem dos outros.

Nessa historia, porém, como em tudo o mais, aliás, lá vem um dia em que tudo se descobre...

E, foi o que se deu hontem, cerca da meia noite. Estavam as duas com os dois rivaes dos Antonios, em doce colloquio, quando estes chegaram e, indignados, protestaram.

Os outros que tambem se julgaram ludibriados, protestaram e o resultado foi que depois de forte discussão, durante a qual as duas sorrateiramente se muscaram, travaram-se os quatro em luta.

Armados de navalha os rivaes dos Antonios levaram logo a melhor e quando a policia do 17º districto chegou ao local só encontrou os dois rapazes banhados em sangue. Os rivaes haviam fugido, após a façanha.

Antonio Nunes recebera apenas um golpe no pescoço e de pouca gravidade.

Antonio Ferrão, porém, estava todo retalhado, nos braços, peito, rosto e outras partes do corpo, sendo considerado bem grave o seu estado.

A policia abriu inquerito a respeito e esperava descobrir os aggressores, por intermedio das copeirinhas que vae intimar a prestarem declarações, hoje.

Uma proposta da Rumania approvada pela Liga das Nações

Genebra, 6 (U. P.) — O conselho da Liga das Nações, acceitando a recommendação do dr. Mello Franco, membro brasileiro do mesmo conselho, approvou o projecto da Rumania de distribuir a quantia de setecentos mil francos, ouro, a titulo de indemnização, entre as minorias hungaras que habitam nas fazendas do districto de Banat, na Transylvania, que se queixam de terem sido prejudicados pelo facto de não receberem o mesmo tratamento que os rumaicos, em virtude da desapropriação determinada pela reforma rural.

Continúa a gréve dos padeiros, em Campos

Campos, 7 — (Do correspondente) — Os padeiros persistem na deliberação de não trabalharem de noite, continuando em sessão permanente a Liga da Classe. Alguns proprietarios de padarias pretendem trabalhar hoje, tendo pedido garantias á policia, com receio de alguma aggressão por parte dos padeiros.

Exposição do Curso Santa Ignez, de Nictheroy

Realiza-se hoje, em Nictheroy, com a presença de D. Agostinho Benassi, bispo daquella capital, a 1ª exposição do Curso de S. Ignez, em sua respectiva séde, á rua Silva Jardim n. 55, ás 2 horas da tarde.

O programma organizado para essa festa obedece á seguinte ordem: I — Hymno de Santa Ignez, cantado pelas alumnas; II — Saudação, pelo alumno Antonio Rodrigues; III — Apple Bolossonif (Raphaliero Noperpe), executada por uma orchestra de moças; IV — Allocução curta sobre o desenho, pelo exmo. e revdmo. sr. bispo; V — Distribuição de premios de desenho; VI — Musica, soneto de Renato Lacerda, pela alumna Maria Izabel Siqueira; VII — Allocução curta sobre a pintura, pelo exmo. e revdmo. sr. bispo; VIII — Distribuição de premios de pintura; IX — Poesia, soneto de Renato Lacerda, pela alumna Maria Conceição Souto; X — Allocução curta, sobre a arte, pelo exmo. revdmo. sr. bispo; XI — Distribuição de premios de trabalhos de arte; XII — Pintura, soneto de Renato Lacerda, pela alumna Marina Ladeira; XIII — Elegie (Majjonet), por uma orchestra de moças; XIV — Hymno Nacional, cantado pelas alumnas; XV — Abertura da exposição.

Dois crimes de homicidio

Em Santa Thereza um matou o rival com certeira punhalada

Outro, na Favella, foi morto com certeiro tiro na cabeça

Desenrolou-se a estupida scena, na rua Aurea, em Santa Thereza. Maria Rita Valerio e Leontina Maria da Conceição, empregadas do sr. Francisco Vaz, residentes á rua Barão de Petropolis n. 111,

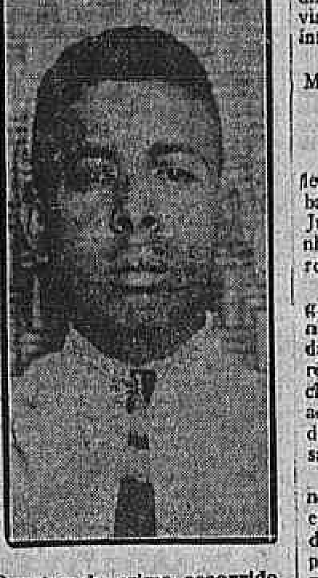

O autor do crime occorrido em Santa Thereza

tinham, como sempre faziam, terminados os seus trabalhos, saido a passeio, com os respectivos namorados.

Maria Rita ia de braço dado com o seu, Vicente de tal, arranjado, ha dias, em substituição ao antigo, Pedro de tal, empregado em uma casa da rua do Aqueducto.

Ha cerca de dois annos, Maria Rita, namorava Pedro, com quem todas as noites se encontrava.

Ha quinze dias, porém, tiveram uma desavença e ella desmanchou o namoro.

Pedro, entretanto, não desanimára de tornar ás bôas com a ex-namorada e por isso, não deixára de procural-a. Parece, mesmo, que conseguira o seu intento, isto é, que voltára a ser o que era.

A rapariga, porém, doudivana, continuára a alimentar namoro com Vicente. Dahi o desfecho tragico do barato enredo amoroso.

Seguiam, como diziamos, Maria Rita e Vicente pela rua Aurea, quando inopinadamente, surgiu-lhe pela frente o antigo namorado, que, cheio de ciumes, aggrediu o rival, esbofeteando-o.

Maria Rita, amedrontada, fugiu e os dois entraram em luta, no meio da qual, Vicente, sacando de afiada faca, cravou-a no peito do antagonista, que, banhado em sangue, caiu a estorcer-se em dôr, morrendo pouco depois.

Vicente, commettido o crime, fugiu, internando-se na matta proxima.

Comparecendo ao local o cabo commandante do 3º posto policial, em Santa Thereza, communicou o facto á policia do 13º districto.

A Assistencia foi chamada. Quando o auto-ambulancia chegou ao local, porém, já Pedro havia fallecido. Providenciando á Waldemar Lanzelotte, residente á respeito o commissario Costa Maria, fez remover o cadaver do assassinado para o Necroterio e deteve Maria Rita e Leontina para depôrem no processo instaurado a respeito.

Foram arroladas, ainda, como testemunhas, Delmari Lopes, morador, á rua Monte Alegre 168; Waldemar Lauylotte, residente á rua Esmeraldina 153, e Eduardo Constantino, residente á rua Aqueducto n. 716.

Os dois primeiros presenciaram a scena.

Como Maria Rita, Vicente e Pedro, são de côr preta, e a policia, apezar de todos os seus esforços, não conseguiu estabelecer a identidade do assassinado. Soube apenas chamar-se elle Pedro de Carvalho.

Mais tarde foi preso na rua Barão de Petropolis pelo anspeçada n. 73 da 2ª companhia do 1º batalhão da Policia Militar, Abilio Horizonte, de 19 annos, servente de pedreiro, residente áquella rua n. 77.

Abilio tinha as roupas tintas de sangue, motivo pelo qual despertou a desconfiança do anspeçada.

Na delegacia declarou elle que na occasião do crime, estava em companhia de Vicente, de quem é amigo.

Não sabia, porém, para onde elle tinha ido.

A policia, entretanto, nutre fundadas suspeitas de que Abilio não diz a verdade, esperando assim vir a prender o criminoso por seu intermedio.

MATOU O ADVERSARIO COM CERTEIRO TIRO NA CABEÇA

No alto do tão tristemente celebrizado morro da Favella, num barracão, vivia Manoel Lopes Junior, vulgo Brôa, em companhia de sua amante, Zelia Queiroz da Silva.

Domingo, á noite, Brôa, dirigiu-se para a casa de um vizinho, onde se realizava um sarão dansante. Pela madrugada, porém, Zelia, sua amaridada, foi chamal-o, muito afflicta, pondo-o ao corrente de que um individuo desconhecido entrára em sua casa, procurando agarral-a á força.

Immediatamente, partiu Manoel Lopes para a sua residencia, em cujo interior, realmente, ainda se achava o intrujão. Interpellado pelo dono da casa, o homem empunhou um estoque e investiu contra aquelle. Brôa, para assustal-o, sacou do seu revolver e detonou-o para o ar. O desconhecido, porém, antes de se assustar, jogou fóra o estoque e arrancou da cinta afiada faca, investindo contra Brôa, o qual, percebendo que estava na imminencia de morrer, desfechou, com

Manoel Lopes Junior, o autor do crime occorrido na Favella

mão firme, certeiro tiro, que attingiu o individuo na cabeça, prostrando-o morto. Caido o adversario, Brôa fez desapparecer as armas e fugiu.

Tendo conhecimento do facto, compareceu ao local o commissario Manhães, de dia ao 8º districto, apurando que o morto era o perigoso desordeiro João Duarte, mais conhecido pelas autonomasias de "Timoneiro" e "Sapinho", com 30 annos de edade. Com guia desse districto, o cadaver de "Sapinho" foi removido para o Instituto Medico Legal.

Pela manhã de hontem, Manoel Lopes Junior, o Brôa, apresentou-se á policia do 8º districto, a cujo commissario Manhães se confessou autor do assassinato de "Sapinho", relatando-o com todas as minucias.

A AUTOPSIA DO CADAVER DE PEDRO CARVALHO

Hontem á tarde, foi autopsiado o cadaver de Pedro Carvalho pelo dr. Rego Barros, que attestou como "causa-mortis": hemorrhagia interna consecutiva a ferimento penetrante do terceiro espaço intercostal direito.

Pedro recebeu dois ferimentos, sendo um na linha parasternal e outro na região clavicular esquerda.

O seu enterro foi feito hontem mesmo a expensas do sr. José de Carvalho, por quem se veiu a saber ter o assassinado 21 annos e ser solteiro.

HOJE 500 CONTOS
10 MILHARES
Centro Loterico
R. SACHET, 4

A CARGA DE DYNAMITE FOI GRANDE

E o medonho estampido alarmou muita gente, em Nictheroy

Hontem, cerca das 10 horas, foi ouvido um medonho estampido por toda a immediação da Praça Martim Affonso, em Nictheroy, alarmando os moradores daquella zona. Ninguem sabia explicar de onde partira a grande detonação, que chegou a abalar varios predios da rua Visconde do Rio Branco. Só mais tarde é que se soube a causa do mysterioso estrondo, por ter comparecido á delegacia da 1ª circumscripção o sr. Antonio Gonçalves Lopes, que explicou tudo á policia, que tambem fica proxima ao local, de onde partira a carga.

O sr. Lopes, que é encarregado da reconstrucção do predio n. 459, daquella rua, collocára uma carga de dynamite no tronco de um velho tamarindeiro, afim de arrancal-o, e como não houvesse grande resistencia o estampido teve grande repercussão, alarmando a visinhança, não tendo havido, felizmente, qualquer desastre pessoal ou material.

A policia registrou o facto.

UM MENOR PILHADO POR UM AUTOMOVEL

O menor Antonio Ferreira, de 9 annos de edade, procurava atravessar a rua Vinte e Quatro de Maio, onde reside, quando foi atropelado por um automovel de praça, que fugiu á acção da policia do 18º districto, que teve conhecimento do facto.

Populares solicitaram os soccorros da Assistencia, comparecendo ao local uma ambulancia que removeu para o posto do Meyer o menor ferido.

EM CONSEQUENCIA DAS ULTIMAS CHUVAS

—x—

Desabou uma casa em Nictheroy

Uma casinha, já velha, sita á rua Galvão n. 10, na visinha capital, e de propriedade de d. Maria Francisca da Costa, desabou á noite, com grande ruido, em virtude das ultimas chuvas. A casa era habitação collectiva, tendo saido ligeiramente feridas as mulheres Yvette Amaral e Luiza de Carvalho, que, além de receberem soccorros da Assistencia, foram medicadas na pharmacia Linneu, do Barreto.

Foi informada da occurrencia a policia da 3ª circumscripção da visinha capital.

Whiskies, Vermouths, Gins. Arm. Colombo; Praça José Alencar. (3631)

Os universitarios de Coimbra hospedes de Santos

Santos, 7 (A. A.). — Os universitarios de Coimbra, que se encontram nesta cidade, visitaram hoje, ás 9 horas da manhã, o pantheon Andradina, depositando uma corôa sobre o tumulo de José Bonifacio, o patriarcha da Independencia.

A's 14 horas, em bondes especiaes, partiram em visita á cidade de S. Vicente, onde foram recebidos pela Camara Municipal.

Nessa occasião saudou-os o sr. Luiz Antonio Pimenta, respondendo o academico portuguez Angelo Cesar. Os illustres hospedes visitaram alli tambem o monumento da fundação de S. Vicente, regressando á tarde a esta cidade.

A' noite, teve inicio, ás 21 horas, no theatro Colyseu, o espectaculo de gala organizado pela Tuna.

Expediente

ASSIGNATURAS

Brasil	Anno	60$000
	Semestre	35$000
Exterior	Anno	140$000
	Semestre	80$000

As assignaturas de semestre e anno terminarão sempre em 30 de Junho e 31 de Dezembro, respectivamente.

Numero avulso	200 rs.
Idem no interior	300 rs.
Idem atrasado	400 rs.

PUBLICAÇÕES
(Preço por linha)

1ª pagina	1:500$000
2ª pagina	1:200$000
3ª pagina	1:000$000
4ª pagina	1:500$000
5ª pagina	900$000
6ª pagina	800$000
7ª pagina	700$000

Annuncios e reclames commerciaes continuam de accôrdo com a tabella em vigor.

TELEPHONES:
Director, 1258 C. Redacção 5698 C. Administração, 37 C.

Endereço telegraphico "Correomanhã".

AGENCIAS DE ANNUNCIOS

São nossos agentes geraes nesta Capital os srs. Lima & Comp., Ltd., Largo da Carioca n. 15, sobrado, e em São Paulo, a Empreza de Annuncios "Ebanee", rua Libero Badaró 9.

E' nosso agente distribuidor em São Paulo o sr. José Ladeira, á rua Direita 53-A, sala 3, 1º andar o qual está autorizado a receber assignaturas para este jornal.

AOS INCAUTOS

Chamamos a attenção dos nossos annunciantes para só pagarem as suas contas aos cobradores autorizados pelo *Correio da Manhã*, pois um vigarista que se assigna A. Villas Bôas tem recebido indevidamente diversas contas deste jornal.

O APOLOGO DO HOMEM RICO

Era uma vez um homem rico, senhor de arcas de ouro e de castellos que, sabendo-se odiado pelos parentes, teve um dia um capricho extravagante.

Mandou chamar a parentella á porta do seu solar e falou-lhe commovido e desoladamente:

— Tive hontem á noite um sonho sinistro. A morte appareceu-me para me dizer que amanhã será o ultimo dia da minha vida. Morrerei á meia noite exacta, quando o relogio da minha sala de jantar der a ultima badalada. Sei que todos vós me queries bem, quando tendes razão para me odiar. Durante toda a minha existencia não vos deixei metter as mãos nas minhas arcas, para tirar uma só peça de ouro...

Amanhã, porém, quero rehabilitar-me perante os vossos corações. E, como sei que recebereis com lagrimas a minha morte, quero morrer na emoção e no carinho de vossas lagrimas. Convido-vos para o jantar que amanhã á noite darei neste castello. Os convivas serão vós unicamente. Ouvireis a leitura do testamento [illegible] toda a minha immensa riqueza e assistireis á minha morte, quando der a ultima badalada da meia noite. Posso contar comvosco?

— Viremos! responderam todos.

Era uma pilheria infernal aquella do homem rico. Sabia o furor do odio que os parentes lhe tinham e, agora, para vingar-se, fingia que lhes legava a fortuna, marcava a hora em que ia morrer, para saborear depois a decepção que elles teriam ao verificar que aquillo era apenas um embuste.

Na noite do dia seguinte o castello se abriu. Não faltou um só dos parentes do homem rico. Estavam todos emocionados, ares tristes, ares de quem quer mostrar immensa dor.

A' hora do banquete era desoladora a tristeza dos convivas. Não havia quem quizesse tocar nas iguarias.

— Comei! insistia o homem rico.

— E' tanta a minha dor que não posso comer, dizia um parente.

— A minha é tão grande que não poderei conter as lagrimas, disse um outro.

O homem rico perguntou:

— Por que todo esse pezar?

— Porque ides morrer, respondeu um.

— Mas eu vos lego a minha riqueza.

Os parentes repetiram em côro:

— Vossa vida é para nós mais preciosa que o dinheiro.

— Em todo o caso, ouvi o meu testamento.

E o homem rico leu-o. Eram os seus haveres inacabaveis divididos em partes iguaes por toda aquella gente.

* * *

Ia-se approximando a hora fatal. O ponteiro grande do relogio subia, subia tragicamente.

Nos semblantes, nos olhares, nos gestos dos convivas havia o frenito dramatico dos grandes momentos.

E que sentimento era aquelle que dominava a parentella do homem rico? A emoção de quem ia assistir ao espectaculo da morte, ou a alegria furiosa de quem vae entrar na posse de uma fortuna immensa?

Faltavam apenas dois minutos.

Tinha-se a impressão de que os olhares se agitavam dilatados de febre.

O homem rico levantou-se:

— Vae chegar a minha hora!

Ergueram-se todos automaticamente.

O ponteiro grande foi subindo, subindo. Soou a primeira badalada, soou a segunda, a terceira...

Ninguem se mexia. [illegible] todas aquellas homens.

Vibraram a quarta, a quinta, a sexta badaladas.

Mais seis, toda aquella gente estaria prodigiosamente rica.

Ban... ban... ban...

Faltavam tres, apenas tres pancadas do relogio, para que o homem rico tombasse fulminado.

Como cada o relogio a dar as suas badaladas!

Ban... ultima, se espera a morte do homem rico!

Ban... ban...

Uma apenas, só uma faltava para o homem rico morrer.

E a badalada soou.

Os olhos escancararam-se. As bocas [illegible].

O homem rico estava de pé, sorridente, vivo.

Talvez um instante mais, talvez um instante menos.

O homem rico continuava com o mesmo sorriso á flor da bocca, ainda vivo, de pé.

E ia soltar a gargalhada que preparara para finalizar o embuste, quando tombou no chão, esteriorando, morrendo.

Um dos parentes havia-lhe trespassado o coração com a espada.

Viriato Corrêa

Topicos & Noticias

O tempo

BOLETIM DA DIRECTORIA DE METEOROLOGIA

Previsões para o periodo de 6 horas da tarde de hontem até 6 horas da tarde de hoje:

Districto Federal e Nictheroy — Tempo bom, cirrata. Temperatura — Noite ligeiramente mais fresca, em ascenção de dia, com maxima entre 28º e 30º. Ventos — Normaes.

Estado do Rio — Tempo bom. Temperatura — Noite, ligeiramente mais fresca, em ascenção de dia.

Estados do sul — Bom, com nebulosidade, salvo no Rio Grande onde será perturbado, sujeito a chuvas (Temporaes). Temperatura — Em ascenção mais accentuada no Rio Grande. Ventos — De norte a leste, salvo no Rio Grande, onde serão variaveis frescos e sujeitos a rajadas.

Synopse do tempo occorrido

No Districto Federal — De 18 horas da ante-hontem até 18 horas de hontem — Conformando a previsão [illegible] tempo foi instavel [illegible] chuvas [illegible]. A noite [illegible] temperatura [illegible]. As temperaturas registradas nos postos do Districto Federal foram: 25º,6 e 36º,9 [illegible] maxima, [illegible].

[illegible]

Estados do Sul [illegible] Goyaz e Mineas Geraes.

A revisão constitucional proposta traz, indissimulavelmente, um cunho reaccionario. Basta patentear que restringe a acção do poder legislativo por meio do *véto* parcial e a do judiciario vedando que, na applicação do estado de sitio, os tribunaes conheçam dos actos praticados em virtude delle pelo executivo.

Por esse motivo a minoria oppõe resistencia á passagem da pretendida reforma, ao que applaudem muitos membros da maioria.

Em face dessa attitude, a Mesa da Camara applica o Regimento intoleravelmente, ou por outra não respeita a lei interna com o evidente proposito de accelerar a passagem do projecto.

Não obedece aos prazos estabelecidos, suppre as lacunas dos autores do mesmo projecto, nega a palavra aos deputados, não attende ás questões de ordem.

Por seu turno a commissão dos 21 age do mesmo modo.

Reuniu-se fóra do edificio proprio, onde convencionou o parecer, pleiteou a ausencia de quaesquer restricções por parte dos membros dissidentes, provocou um telegramma dos governadores e presidentes dos Estados fechando a questão perante os *leaders* das bancadas e acabou supprimindo, nos avulsos distribuidos e no parecer, as razões de votos vencidos ou os fundamentos das restricções.

Na constituinte de 91 muito diversa foi a conducta seguida. O parecer, por essa época, contava uma [illegible] contava as *com restricções* [illegible] descriptas como parecer.

Lá estão nos *Annaes* (vol. I, pag. 82) os de José Hygino, Virgilio Damasio e outros e o voto de Julio de Castilhos.

Agora os tempos são outros. Os tempos e os homens.

Em 91 a *ordem do dia* era dividida em duas partes: a primeira destinada a materia constitucional, reservada a segunda á legislação ordinaria.

Presentemente fez-se o inverso.

Mas, cogita-se de desferir mais golpes de força contra a minoria.

Sessões prorogadas até alta noite, funccionamento da Camara em sessão permanente, busca-se interpretar o Regimento, arts. 9 e 10, de modo a evitar o encaminhamento da votação de artigo por artigo.

Ora estatuem aquelles dispositivos: "a discussão da proposta será sempre (note-se bem — SEMPRE) por artigos, ou partes de emenda por emenda, e, quando esta contiver mais de um, artigo por artigo..."

"Art. 10 — No momento da votação só é permittida a palavra para encaminhal-a pelo espaço de 15 minutos..."

Só é permittida a palavra uma vez para encaminhar a votação de [illegible]

E a pergunta respondida pelo artigo 9º — de artigo por artigo.

Não ha, portanto, sophisma possivel. A qualquer estratagema, qualquer outra interpretação contrapôr-se-á [illegible] os quinze minutos [illegible].

As vezes a pena de Talião se justifica...

Na ultima reunião, a commissão especial da Camara, encarregada de fazer a devassa e apurar responsabilidades no caso da "Revista do Supremo Tribunal", deliberou tambem que visitasse as officinas semiramicas daquella revista. A diligencia [illegible] da commissão [illegible], o que succederá amanhã.

Entretanto, apezar do aviso e até de se ter resolvido levar peritos, que examinassem e avaliassem o material que lá está depositado, os dias se passaram e a visita não se verificou.

Será possivel que a commissão disso se tenha esquecido? Ou ella está, apenas, procurando impressionar a galeria?

Emfim, talvez, ainda hoje o sr. Julio Prestes leve os seus collegas até ao palacio babylonico da Ponta do Calabouço...

Publicaram-se noticias tranquillizadoras, logo depois da chegada do sr. Berent Friele aos Estados Unidos, a respeito do projectado emprestimo paulista, destinado á valorização do café naquelle paiz. E' possivel que tenha fundamento o optimismo dessas informações. Mas, pelo que se sabe, por outro lado, *ou* o systema valorizador de São Paulo passará por grandes modificações, ou o ouro americano não sairá com aquelle destino. Um vespertino paulista transcreveu o trecho de uma carta, recebida de Nova York, de um moço santista que ali vive ha dois annos, filho de um ex-despachante da Alfandega de Santos.

Essa missiva, na parte divulgada, evidencia a prevenção que se nota entre os banqueiros e os importadores de café norte-americanos, a proposito da valorização, como tem sido praticada pelos paulistas. Salienta, o autor da carta, o que se passou ha poucos mezes no mercado norte-americano, cujo pulso está em Nova York: quasi uma greve contra a entrada do café brasileiro, exportado daqui de accôrdo com os processos da valorização paulista. Constituiram-se até commissões de interessados para a execução das medidas de represalia alvitradas.

Dahi, póde acontecer que seja facil a tarefa de que foi incumbido o sr. Berent Friele, por delegação do Instituto Paulista de Defesa do Café e de conformidade com o respectivo contrato... Como o sr. Friele e seus companheiros da embaixada de torradores vinda ao Brasil são directamente interessados, não é improvavel que o emprestimo se realize e que a valorização prosiga, com grande proveito para os que a promovem ou tenham qualquer interesse immediato no negocio.

A lavoura... continuará a pagar as taxas em ouro, estabelecidas como imposto *transitorio* desde o convenio de Taubaté.

Na commissão de Constituição e Justiça da Camara, quando ali o sr. Daniel de Mello lia o seu voto em separado, favoravel ao projecto Piragibe, que manda incorporar ao patrimonio nacional todo o material em poder da *Revista do Supremo* e pago pelo Thesouro, o sr. João Santos foi uma vez discordante.

No entender do deputado bahiano, o caso não requeria pressa. Devia-se primeiro esperar a conclusão do inquerito que promove a commissão especialmente designada para esse fim.

Não surprehende o criterio desse politico, impassivel em face do maior escandalo desta terra. Amigo do sr. Seabra, elle só logrou a cadeira onde hoje se assenta por ser irmão do ministro Pedro Santos, juiz do Supremo Tribunal. E este, como se sabe, tem um filho intimamente ligado á existencia da famigerada *Revista*.

Assim, attendendo-se á situação do sobrinho, comprehende-se a attitude do tio...

Os velhos aphorismos populares, por demais sediços, não perderam ainda a sua época. Acompanharam a evolução da humanidade e, talvez hoje, mais do que nunca, representam a realidade das coisas...

E' assim que, não raro, se ouve: "Cá e lá, más fadas ha"... E' um antigo estribilho, mas opportuno. Senão vejamos. Explicando aos seus leitores de Beja as razões por que abandona a politica, o sr. Britto Camacho, um dos fundadores do regimen republicano em Portugal, accrescentou que "a politica, hoje, é um negocio, a disciplina uma tradição e o patriotismo um pretexto para festarolas."

Até parece que o desilludido politico portuguez estava falando para o Brasil! As suas palavras, sem tirar nem pôr, ajustam-se, admiravelmente, ao que se passa entre nós. Querem um exemplo?... Que respondam os casos da "Revista do Supremo Tribunal", das obras do Nordeste e... Paremos ahi, porque seria um nunca acabar...

Os delegados de S. Paulo, que devem representar o eleitorado da zona na proxima Convenção, já foram escolhidos por acclamação: são os srs. Lacerda Franco, Herculano de Freitas e Arnolfo Azevedo. Parece que não podia ser mais democratica a escolha. O primeiro é senador federal, membro da commissão directora do P. R. P. e instructor experimentado dos pleitos paulistas. O segundo é deputado federal, *leader* da bancada de seu Estado na Camara e da reforma constitucional, além de um dos commandantes da junta executiva do partido. Não é preciso salientar o mais valioso titulo do terceiro...

O sr. Lacerda Franco, principalmente, estava muito necessitado dessa opportunidade. Andam a intrigal-o com o sr. Washington Luis, situação que de modo algum lhe convinha. O senador Lacerda quer provar ao ex-presidente que não foi por sua ordem que o eleitorado riscou da chapa o nome do sr. Alfredo Ellis Filho, no pleito de 25 de abril, sem embargo de ser o mesmo candidato a pedido do sr. Washington e com especiaes recommendações ao presidente Carlos de Campos.

O sr. Tavares Cavalcanti não renunciou, hontem, ao seu mandato de deputado pela Parahyba, por ser dia feriado.

S. ex. o fará hoje, porém, se houver sessão.

Guy de Maupassant tem o seu monumento em França. Desde hontem que um grupo de homens de letras e artistas, guiado pelo sr. De Monzie, ministro da Instrucção Publica, inaugurou, em Miromesnil, a figura em bronze do maravilhoso novellista francez, cuja obra e cuja gloria enchem de orgulho a literatura de sua patria.

No Brasil, houve um nome, tambem de literato, que não é menos illustre do que o do extraordinario creador do *Bel-Ami*. Queremos nos referir a Machado de Assis, incontestavelmente o chefe de varias gerações literarias brasileiras, aquelle de quem Anatole France, em Paris, falava com um carinho commovedor.

O grande ironista de *Braz Cubas* e de *Quincas Borba* está esquecido. A Academia, que lhe deve a fundação e da qual elle foi o primeiro presidente, só abandonando-a para morrer, não se lembra mais do mestre que tanto a amou. Rico e feliz, o Cenaculo do Petit-Trianon pensou, uma vez, em erguer a estatua de Machado de Assis, mas, á custa de uma subscripção popular. E como esta não chegou a ser lançada, os academicos passaram adeante, naturalmente occupados na administração dos seus vultosos negocios...

Cogita-se neste momento da mudança do nome de nossa cidade, havendo certa tendencia para a adopção de Guanabara, tirado da linda enseada que maravilha os forasteiros.

Não atinamos com o fim de semelhante transformação. Nada justifica essa medida esdruxula. Concordamos que Rio de Janeiro seja errado, geographica e historicamente. Mas isso mesmo, depois de tantos seculos, não justifica uma mudança. Ha muita coisa errada e que assim continúa pela força do habito.

Rio de Janeiro já está tão universalizado que perdeu a significação que poderia ter, tornando-se apenas um nome de cidade.

Comprehenderiamos, até certo ponto, uma simples modificação. Como a tendencia de todos os povos é para a synthese e para a abreviação, séria muito licito que passassemos a chamar a leal e heroica cidade de São Sebastião do Rio de Janeiro, simplesmente "Rio", sem mais aggregação de especie alguma.

"Rio", aliás, é a abreviação de que já se servem todos os povos para designar nossa capital.

Quasi todas as grandes cidades do mundo têm nomes curtos, faceis de reter, muitos de duas syllabas apenas: Paris, Londres, Roma, Berlim, etc.

"Rio", enquadrava-se perfeitamente nesse estylo, com a vantagem suprema de conservar a tradição, errada embora, mas que recorda o facto da descoberta.

Guanabara, além de selvagem, offerece uma extensão kilometrica absolutamente impropria para o nome de uma capital que deve ser aprendido e retido por gente estranha.

"Rio", pura e simplesmente, unica do nome, ficaria sendo a nossa capital — e não haveria mais enganos. "Rio" — ideal symbolizando ao mesmo tempo o amor á tradição e á economia de palavras, que tambem é um emblema da época.

Os jornaes paulistas descrevem a situação angustiosa em que se encontram varias familias cearenses, que, devido aos horrores da secca de 1915, foram forçadas a abandonar o seu torrão natal. Conduzidas para uma fazenda do interior de São Paulo, ahi passaram as maiores humilhações e vexames, em nada melhorando a sua situação de miseria. Não podiam desenvolver as suas plantações, não se lhes admittia a criação, além de um porco, porque prejudicaria, allegavam, os campos de pastagens... Mais do que isso. Segundo a imprensa do grande Estado do sul, esses pobres cidadãos nem puderam fazer o enterro condigno de seus filhos, porque, até para isso, o fazendeiro lhes negou os recursos necessarios! Porque reclamassem um tratamento melhor, que, ao menos, se approximasse do dispensado aos colonos estrangeiros, foram summariamente postos na rua! E, agora, os infelizes, após dez annos de horrores e soffrimentos, preparam-se para regressar á sua terra, mais miseraveis do que vieram...

Emquanto isso, os colonos estrangeiros desfrutam uma situação invejavel. Nada lhes falta e quando regressam ao seu paiz levam, ao envez da miseria, a sua algibeira cheia. Será generosidade dos fazendeiros paulistas? Não é de crer. E', isso sim, porque possuem um contrato, a cujas obrigações os fazendeiros não podem fugir. Porque as bancadas nortistas, notadamente a cearense, não promovem entendimentos com o governo paulista para esse fim? Assim fazendo e não cogitando apenas de tricas politicas, terão dado cabal desempenho ao seu mandato e praticado obra de patriotismo.

Os bons observadores, que têm viajado, ultimamente, pela Europa, regressando ao Brasil, falam em particular da falta de conforto, da desordem, e mesmo da miseria, que por lá reinam. Antes do mais, quanto a transportes ferro-viarios, na parte continental, sómente salvam o estado e funccionamento das estradas da Suissa, e um pouco da Allemanha. Na França, a condição das ferro-vias é a mais lamentavel possivel. Já a guerra surprehendeu esse paiz com um material rodante precario. E' exacto que os americanos deram uma boa ajuda. Todavia, a actividade da guerra era o bastante para justificar uma reforma geral em todo o material ferro-viario europeu.

Mas, a França via terminada a luta, e nada póde fazer, nesse sentido, esfalfada financeiramente como se encontra.

Hoje, ali, a condição dos transportes é a mais lamentavel. Depois, os francezes, não obstante esse material precario, insistem nas grandes velocidades. E dahi os constantes desastres, em que se perdem innumeras vidas, quasi sempre.

Nós, apezar de não termos guerra, estamos peores do que a França. A differença é que os francezes não se descuidam...

Desembarcou, e está no Rio, o primeiro embaixador que nos envia o Egypto. A' primeira vista, poder-se-á considerar a missão sem grande interesse pratico. Entretanto, vae nisto um engano. Ha muita gente, da intimidade do Itamaraty, cheia de desejos para obter novos crachás e teteias, com a recommendação de pertencerem ao paiz dos sultões mais ou menos protegidos da Inglaterra...

MIGUEL BRAGA — Callista: Quitanda, 79, sob., esq. Ouvidor. Tel. N. 4222. (4614)

O "CANHOTO" DOS IRMÃOS FONTAINHA

No relatorio verbal que fez perante a commissão nomeada pela Camara para apurar o que havia sobre a legalidade e a moralidade do contrato da *Revista do Supremo*, o sr. João Mangabeira classificou essa inclassificavel bandalheira de "um escandalo sem precedente na historia da humanidade". Fixando, realmente, quer no seu conjuncto, quer nos seus minimos detalhes, esse *complot* audacioso contra a fortuna publica, a impressão não é de espanto em face do crime: é de surpresa deante dos criminosos. Por muito menos do que fizeram os irmãos Fontainha, sabe Deus contando com que especie de cumplicidade, dezenas e dezenas de individuos pagam com os ossos na cadeia a sua coragem de egressos de todas as leis e a sua sinceridade simples de profissionaes...

No "escandalo sem precedente" a que se referiu o deputado bahiano ha, porém, uma outra circumstancia, e essa tão lamentavel quanto dolorosa: a de ter sido um proprio membro do Ministerio Publico, um orgão accusador da Justiça, o seu protagonista principal!

O caso tem, pois, este outro aspecto chocante: o homem que amanhã, leitor, quando porventura as contingencias da vida te arrastarem ao banco dos réos, ha de vomitar sobre ti, em flôres de rhetorica barata, os artigos fulminantes do Codigo, esse homem é o mesmo que, embora tendo se apossado de cerca de 170 mil contos do Thesouro, ainda assim se julgou no direito de receber 22 mil, depois de já ter recebido 10 mil, e mais 2.800, formando um total de 35 mil contos, isso sem pagar impostos *que beiram 6 mil contos* e de ter em usufructo, por 30 annos, um predio no valor de milhares de contos — conforme é do dominio geral e consta do citado relatorio do sr. Mangabeira.

Não deixa de cortar o coração, na realidade, o facto desse escandalo, o maior que já se perpetrou no Brasil, o maior que já se consummou no mundo inteiro, segundo o congressista bahiano, ter sido calmamente premeditado e pacientemente levado a effeito sob a egide do nosso mais alto tribunal.

O povo, porém, que não se illuda. A serenidade impassivel com que os autores do attentado assistem ao desenrolar dos debates em torno da questão, a audacia fria com que elles requintaram na acção delictuosa, imprimindo e fazendo sair á rua, com os dinheiros extorquidos ao povo, um jornal diario para defesa de suas trampolinices, tudo isso é revelador, tudo isso é symptomatico... A attitude do Congresso nada significa senão um desencargo de consciencia. Vale por um gesto de pudor — nem tudo estará perdido nesta terra? — mas, no fundo, um gesto sem grandes consequencias uteis. Porque — fiquem certos os senhores — em breve tudo se accommodará. Temos um presentimento de que esse "escandalo sem precedente na historia da humanidade" vae ter um fim de comedia. Reconhecida a extensão do crime, *ipso facto* ficará reconhecida a responsabilidade que têm nelle Executivo, Legislativo e Judiciario. Por isso, tudo se combinará facilmente: os irmãos Fontainha continuarão donos do material da *Revista* e o governo entrará de socio na empresa. Será esse o meio, dirão, de evitar com que elles devorem, sósinhos, os lucros formidaveis da "sociedade anonyma"... E' tambem o meio, diremos nós, de botar uma pedra em cima do escandalo.

E por que? o cidadão desavisado perguntará.

Antes, porém, de responder-lhe, nós lhe vamos contar uma historia.

Quando se agitou em França a famosa questão do canal do Panamá, o grande responsavel por essa bandalheira, que passou á posteridade como symbolo de todas as *scroqueries*, um sujeito chamado Arthon, sorria toda vez que o atacavam, apontando-o á execração nacional. Elle tinha comsigo um documento precioso, o "canhoto" dos cheques com que comprára senadores e deputados, e isso lhe dava, na luta, uma tal e tão superior serenidade, que elle se limitava a sorrir, quando algum jornalista de boa fé ou algum ingenuo patriota lhe exprobava a infamia do procedimento. A um gesto seu — elle o sabia! — os politicos curvar-se-iam submissos e humilhados. Elle os tinha, todos, na mão. Eram seus escravos.

Muitos desses senadores e desses deputados que tinham recebido o ouro de Arthon despedaçaram os miolos com uma bala. Foi esse o episodio mais triste do caso do Panamá, em França.

Mas não se espere no Brasil semelhante desfecho.

Pelo Codigo Criminal do Imperio, qualquer cidadão podia denunciar á Justiça os seus serventuarios relapsos. A Republica democratica aboliu essa praxe liberal. Hoje, os membros do Ministerio Publico são creaturas inviolaveis. Por esse lado, pois, o sr. Murillo Fontainha não tem motivos para inquietar-se. Não seremos nós, nem os nossos leitores que teremos força para condemnal-o.

Mas aquelles que a têm? perguntará, de novo, o cidadão desavisado.

Ah! esses optam por uma solução accommodaticia. Do contrario, seria virem á baila os seus nomes, isto é, os nomes de seus filhos, sobrinhos, genros e afilhados, pseudonymos com que elles figuram, sinistramente, no "canhoto" dos irmãos Fontainha. Ninguem tenha duvidas a esse respeito.

O contrato da *Revista* é "um escandalo sem precedente na historia da humanidade", disse o sr. João Mangabeira.

Palavras que vão, palavras que vêm, que o vento leva, como de certo commentaria o bom e subtil padre Vieira.

Ninguem, portanto, se illuda, repetimos.

O fim do caso da *Revista* será um fim de comedia.

E' hoje que deve ter inicio, na Camara, a 1ª discussão da proposta de revisão constitucional. A parte da ordem do dia reservada ao debate, ao contrario de sabbado, já foi reduzida para 2 horas. Vae de 4 e 15 ás 6 e 15. O bastante para ser esgotado por duas ou tres questões de ordem, levantadas pela opposição. Assim, sómente se estas questões o permittirem, terá começo a discussão do afamado parecer do sr. Herculano de Freitas.

Todavia, iniciando-se o debate, enfrentará a proposta, pela opposição, o sr. Wenceslau Escobar. O deputado gaúcho falará nas duas primeiras horas, fazendo a critica do trabalho governamental. O seu discurso já vae despertando o esperado interesse.

O segundo orador, pela ordem da inscripção, é o sr. Bergamini. O deputado carioca accentuará, principalmente, na sua oração de resistencia, o papel que Ruy attribuia ao *habeas-corpus* em nossa vida constitucional. E não é sem motivo esse trecho da discussão, conhecida, como é a doutrina ruysta a respeito.

O outro orador, pela ordem da inscripção, é o sr. Burlamaqui. Mas este não pretende propriamente falar. O seu objectivo será prestar um serviço ao *leader* da maioria, ou ao sr. Herculano de Freitas — deixando de falar, ou cedendo a vez, ou se limitando a dar um recado qualquer contra os que se oppõem aos desejos do poder, mesmo quando se visa evitar um abuso ou um crime.

A Turquia, o velho e legendario Imperio Ottomano, o "Eterno Doente", como o chamava Gladstone, tem peorado muito ultimamente.

E' de se dizer que, após a guerra e a revolução, que o assolaram, o velho imperio está cheio de Herculanos, dispostos a reformar tudo.

Acabaram com o sultão, com o califado, com os véos das mulheres, com os harens, com Ildiz Kioske...

Agora, não sabendo mais o que reformar, prohibiram o uso dos turbantes.

Horror! Póde-se lá imaginar um [illegible]

[illegible]

Lemos hontem, por distracção:

"A desconsolação publica e a extincção do patriotismo [illegible]"

Essa palavras foram escriptas pelo marquez de Baependy em 1823, mas tiveram agora impressionadora e justa actualização, transcriptas e endossadas pelo sr. Cardoso de Almeida, em seu parecer sobre a Receita para 1926.

E s. ex., applaudindo e confirmando esses severos conceitos, não se contenta com elles, vae além e proclama que "não ha termos mais ajustados á tenebrosa situação em que nos vemos", "á triste e deprimida mentalidade que nos cerca".

Apoiadissimo.

Apenas é de estranhar que taes palavras sejam ditas pelo sr. Cardoso de Almeida, figura conspicua do situacionismo paulista, sustentaculo forte e resoluto dos successivos governos que nos trouxeram a esta "deprimida mentalidade" e a esta "tenebrosa situação".

Um confronto, por mais ligeiro que se faça, entre a riqueza economica do Brasil e a dos Estados Unidos, faz resaltar a enorme distancia que nos dá o *yankee* em materia de intelligencia pratica no trabalho.

E por que a differença? Pela educação antes de tudo, e que nos falha em absoluto. Por isso mesmo, porque não representamos esse valor industrial que é o americano, e não sabemos encontrar a verdadeira utilidade para a riqueza potencial que temos, pode-se dizer que somos um paiz de thesouros inegualaveis... mas thesouros escondidos.

Muito se podia, e se devia corrigir, nesse particular, formando-se lentamente, como fizeram todos os povos, o nosso elemento technico de trabalho. E, para essa obra preliminar, muito significaria o papel do agronomo e do veterinario. Basta, só, que o Estado lhes reconheça a extraordinaria missão a cumprir.

NO MUNDO POLITICO

A attitude da opposição na campanha presidencial

Deve chegar, amanhã, a esta capital o deputado Arthur Caetano, que foi a Mello, no Uruguay, conferenciar com o sr. Assis Brasil, sobre o problema da successão presidencial. Ao que se affirma, o representante gaucho traz, a opinião do chefe da Alliança Libertadora, sobre o assumpto, a qual será, com certeza, apoiada por toda a minoria parlamentar.

A convenção mineira

BELLO HORIZONTE, 7 (*Correspondente*) — Realizou-se ás 5 horas da tarde, no salão da Camara dos Deputados, a sessão do Congresso das Municipalidades para a eleição dos convencionaes, que deverão representar o Estado de Minas na Convenção Nacional para a escolha dos futuros presidente e vice-presidente da Republica.

Foram eleitos por acclamação o senador Bueno Brandão e dr. Barlis Nux.

A Convenção não provocou interesse popular, pois desde ha dias todos sabiam o nome dos escolhidos. O deputado Ribeiro da Luz pediu tambem que os representantes das municipalidades acclamassem os nomes dos futuros presidente e vice-presidente de Minas.

Foram acclamados os srs. Antonio Carlos e Alfredo Sá, este ultimo interventor federal no Amazonas.

Durante a sessão pediu a palavra o dr. Ismael Pinheiro Filho, presidente da Camara de Caheté, para expor restricções do seu voto para a indicação dos candidatos.

Pensa o dr. Ismael que não deve haver delegação de poderes sem delegação de idéas, e arbitra seja a questão aberta e discutida adoptando a assembléa das municipalidades mineiras um programma dentro do qual os delegados deverão escolher os candidatos.

O dr. Ismael, tomando essa iniciativa, lançou o seu programma, delineado nas idéas do seu genitor.

O discurso do orador foi ouvido sem apartes. Foi o unico applaudido pela pequena galeria que esteve presente.

A proxima assembléa geral do I. I. de Agricultura

Roma, 7 (H.) — O presidente do Instituto Internacional de Agricultura communicou aos governos que adheriram ao instituto, o programma provisorio que acaba de ser organizado para a proxima assembléa geral, a realizar-se em 1926. Ao mesmo tempo a presidencia do instituto pediu aos governos que enviassem propostas ou suggestões julgadas opportunas, afim de completar o referido programma.

Entre as questões já inscriptas figura a realização do recenseamento agricola mundial, simultaneamente com a conferencia internacional do credito agricola, e do inquerito sobre as condições economicas dos agricultores dos diversos paizes.

A United Press recebeu do seu escriptorio em Buenos Aires, a seguinte mensagem pelo Cabo Italiano, hontem inaugurado:

Buenos Aires, 7 — Todo o progresso nas rapidas communicações do mundo resultará sempre no afastamento de divergencias e no estreitamento das relações [illegible] povos. [illegible] que a United Press [illegible] convite do [illegible] para enviar á imprensa brasileira suas saudações por occasião da inauguração do [illegible] cabo submarino estabelecido entre a Argentina e o Brasil, pela Companhia Italiana. [illegible] é sómente [illegible] para a inauguração [illegible] communicações directas entre a America do Sul e a Italia, [illegible] desde [illegible] o desejo dos [illegible] facilitará o intercambio [illegible] commerciaes [illegible]. A United Press, pois, espera tirar vantagens dessa faculdade para servir melhor aos seus muitos freguezes e amigos do Brasil. — *J. Bryan Powers*, sub-gerente da United Press na America do Sul."

EM PROL DA AGRICULTURA

Entre as medidas propostas para melhorar a situação do Brasil, quanto á sua economia, são sempre esquecidas as que visam proteger a agricultura. A não ser o café, nenhum outro producto do nosso sólo é lembrado pelos candidatos á salvação economica da patria. Embora tudo esteja a mostrar-nos que a nossa maior actividade deveria convergir para o campo, póde-se dizer que possuimos um unico agricultor de facto: a Divina Providencia... Não ha o menor exagero em affirmar-se que plantas originarias do Brasil estão fazendo a fortuna de outros povos, emquanto algumas até arruinam os brasileiros. A laranja da Bahia é uma das producções que mais contribuem para a prosperidade da... California, para onde a transplantaram. A borracha, a arvore do caucho, emigrou da Amazonia para o Oriente. O cacáo figura entre os productos mais abundantes da nossa flora indigena. O Amazonas, o Pará, e sobretudo a Bahia, o possuem em abundancia, ha longos annos. Pois bem, em 1908, a Costa do Ouro, na Africa Occidental, recebeu da Bahia alguns pés de cacáo, plantou-o e quinze annos depois, em 1923, conseguia uma exportação tres vezes superior á de todo o Brasil. O Rio Grande do Sul já exportou trigo, que hoje mal lhe chega para o consumo. A producção nacional do milho tambem diminue.

Quaesquer que sejam as causas da escassez da nossa producção agricola, não ha a menor duvida que entre ellas sobreleva o descaso dos poderes publicos pela sorte da agricultura nacional. Ha, entre nós, não só a falta de medidas efficazes, para amparar a producção agricola — com excepção do café — como tambem o desinteresse pela propaganda em favor da cultura do campo. Será possivel que o cacáo, que a laranja, que o caucho, causa da prosperidade de outros povos, só não sejam capazes de multiplicar-se nas mãos dos brasileiros? Os estrangeiros tiraram-nos daqui, transportaram-nos para sua terra e lá os cultivaram ao ponto de bater a nossa producção, embora se tratasse, aqui, de culturas seculares. Só o indigena é incapaz de fazer o mesmo.

Evidentemente esse phenomeno tem que ser explicado, devem para elle encontrar-se outras razões que não redundam sómente na incapacidade do nosso povo. A borracha não morreu: mataram-na... Com os demais produtos succedeu coisa analoga.

Por occasião da grande guerra tivemos opportunidade de ver que os agricultores do Brasil não são totalmente surdos aos appellos da administração publica. O governo de então pediu-lhes que intensificassem a cultura do campo; em todas as estações, dos mais afastados logares do paiz, letreiros feitos em polychromias suggestivas convidavam o trabalhador do campo a augmentar a producção agricola. E elle augmentou-a com o labor do seu braço forte e a confiança nas solicitações do poder. Mas na hora de transportar a producção para o mercado consumidor faltaram-lhe os transportes, não havia vagões nas estradas de ferro, e a colheita apodreceu nas estações.

Em um paiz onde já succedeu isso ninguem tem o direito de dizer que seus filhos sejam rebeldes e indifferentes ao trabalho. O que lhes falta são as medidas de ordem geral, de iniciativa governamental, que favoreçam a expansão da riqueza agricola, e esta, naturalmente, se retráe. Assim como a falta de transporte causou, durante o governo do sr. Wenceslão Braz, o desanimo de alguns agricultores que acreditaram em seu brado patriotico, outras causas analogas terão influido para que a laranja brasileira fosse fazer a fortuna do agricultor da California, o cacáo fosse encher a bolsa dos fazendeiros da Africa Occidental e da arvore do caucho amazonense jorrasse ouro nas arcas dos plantadores do Oriente.

O que falta á agricultura tem sobrado á industria nacional, "industria de estufa", como lhe chamou o secretario commercial da embaixada ingleza no Rio, industria filha das tarifas alfandegarias que arruinam as finanças de todos em troca da prosperidade de alguns, favorecidos com a solicitude dos "representantes do povo" no parlamento.

Quando, até a Inglaterra, terra onde a organização industrial attingiu o grão que todos sabem, clama contra o abandono da cultura do campo, ao ponto de se ter votado, em 1921, o **Agricultural Act**, para favorecer o plantador de trigo e aveia, nós vamos, neste paiz "essencialmente agricola", onde só prosperam as "industrias de estufa", commettendo a tolice de tentar convertel-o em paiz industrial. Esquecemos o exemplo dos outros povos, como o dos Estados Unidos da America do Norte, onde, apezar de seu extraordinario desenvolvimento industrial, ainda se colhem, annualmente, setenta por cento do trigo consumido no mundo; esquecemo-nos, finalmente, de que nós tambem já exportámos trigo.

O PACTO DE SEGURANÇA

Os aspectos juridicos do projecto combinado em Londres

Berlim, 6 (U. P.) — Tendo regressado a esta capital o dr. Gaus, que representou a Allemanha na Conferencia dos Jurisconsultos, reunida em Londres, afim de examinar os aspectos juridicos do projectado pacto de garantia, o gabinete realizará uma sessão especial no fim da semana proxima, afim de estudar a minuta do pacto redigida pelos alliados.

A noticia de que o dr. Gaus seguirá depois para Genebra, é considerada prematura.

A conferencia dos juristas teve uma interpretação erronea nesta capital, por parte da imprensa, especialmente da nacionalista, que se esforça em provocar a opposição contra a conclusão precipitada de um pacto de garantia e entrada da Allemanha na Liga das Nações.

Roma, 6 (U. P.) — Uma personalidade allemã que pretende ser um conselheiro particular do ministro das Relações Exteriores da Allemanha, sr. Stresemann, e cujo nome não foi revelado, concedeu uma entrevista ao jornal "Epoca", declarando que o seu paiz proporá a renuncia definitiva da Alsacia e Lorena em troca da annexação da Austria e do restabelecimento da antiga fronteira germano-polaca, como base do pacto de garantia.

O principe de Galles está em Santiago

Santiago do Chile, 7 (U. P.) — Sua Alteza o principe de Galles, chegou a esta capital ás dez horas e vinte minutos de hontem.

A imponente cerimonia de domingo na Basilica de S. Pedro

Roma, 6 (U. P.) — Sua Santidade o Papa Pio XI, desceu pela manhã, á Basilica de S. Pedro, conduzido na "Sedis Gestatoria", acompanhado da Côrte Pontificia, cardeaes e prelados. Ao penetrar no grande templo, o chefe da Egreja foi recebido com grandes acclamações pelos fieis presentes, emquanto o côro cantava o "Ecce Sacerdos". Pio XI, com o vulto erecto, abençoava ora á direita, ora á esquerda, os milhares de pessoas que o ovacionavam. O templo apresentava um aspecto majestoso e tal emoção apoderou-se dos presentes, deante da magnificencia da cerimonia, que muitas pessoas tinham os olhos rasos de lagrimas. Doze mil escoteiros pertencentes a dezeseis paizes enfileiravam-se da nave de S. Pedro para ouvir a missa que Sua Santidade iria celebrar especialmente para elles. Além desses escoteiros achavam-se na egreja vinte mil peregrinos, cinco mil dos quaes pertencentes á Associação das Jovens Catholicas Italianas e cem do Rio Grande do Sul, no Brasil, chefiados pelo vigario geral, monsenhor Rocha, da diocese de Porto Alegre.

Tambem lá se encontravam cem escoteiros fascistas bolonhezes conhecidos pela denominação de "Ballilla".

Pio XI celebrou o Santo Sacrificio no Altar Papal. A Basilica apresentava deslumbrante ornamentação a que as bandeiras e camisas dos escoteiros emprestavam uma nota muito viva de alegria.

O famoso Belmonte mortalmente ferido por um touro

Madrid, 6 (U. P.) — O famoso toureiro hespanhol Belmonte, foi tirado hoje da arena semimorto, gravemente ferido nas pernas pelo touro que ia matar em honra da senhora Bernard Gimbel, de Nova York, numa tourada particular assistida pelo embaixador Moore e um grupo de americanos, inclusive o governador Morris e sua esposa.

O Congresso das uniões trabalhistas inglezas

Carborough, 7 (U. P.) — Num discurso que pronunciou aqui o sr. John Bromley, secretario da União dos Foguistas, deixou perceber que haverá discussões no Congresso das Uniões Trabalhistas que se abrirá hoje em Londres.

Affirmou o orador que os machinistas ferroviarios já mandaram um ultimatum ás companhias, ameaçando-as de gréve no caso de haver côrte nos seus salarios. Pela primeira vez na historia da Grã-Bretanha haverá uma parede sem aviso prévio. Declarou o sr. Bromley que "ao envés de levar o material rodante para as estações, tudo seria abandonado subitamente no logar em que se achasse."

"MEU LIBELLO"

Os exemplares restantes da 1ª edição do livro de *Mario Rodrigues* acham-se á venda nas principaes livrarias e no "Correio da Manhã"

PREÇO 10$000

No escriptorio desta folha recebem-se encommendas para a 2ª edição de "MEU LIBELLO", a qual será lançada na proxima semana.

ESTA' AINDA EM MEIO

A GRANDE

Liquidação Final

do

Ao 1.º Barateiro!!!

O MELHOR MEIO DE ADQUIRIRDES:

Artigos para Cama e Meza

Vestidos-Costumes-Peignoirs

Roupas Brancas

Sedas-Tecidos-etc. etc.

E' ainda visitando o

AO 1º BARATEIRO

Em liquidação final para entrega do predio

Não ha

Preços de liquidação

Preços de Occasião

OU

Preços para acabar

que se comparem com os

Preços de sempre

dos

ARMAZENS BRAZIL

Assembléa, 100-101

Gonçalves Dias, 6

33

Obra prodigiosa da natureza

continuada pela mão prodigiosa do homem, o fabrico da SEDA attingiu o mais alto grau de aperfeiçoamento.

Palavras proferidas por todas as pessoas de bom gosto, ante a rica, maravilhosa e encantadora collecção de

SEDAS MODERNAS

da

NOTRE DAME DE PARIS !!!

182, OUVIDOR

FÔRMA 96

MAXIMO CONFORTO

CHROMO PRETO E DE CÔRES, PELLICAS E VERNIZES.

Verifiquem nossos preços

Ruas: Ouvidor, 105 e 107 — Carioca, 38 — Uruguayana, 9 e 33 — Marechal Floriano, esquina do Camerino e Estacio de Sá, 60.

(3786)

Télas & Palcos

"ESTRELLAS" PORTUGUEZAS — Maria Emilia Castello Branco, a formosa e sentimental interprete de "Sereia de Pedra", que veiu realizar duas conferencias no Rio de Janeiro, sendo uma dada sobre a arte muda, como ha dias noticiámos.

Télas

OS PROGRAMMAS DO DIA

AVENIDA — O successo que acompanhou hontem, na sua primeira dia de exhibição, o grande film "Madame Sans Gene", [illegible]

CAPITOLIO — [illegible]

IDEAL — [illegible]

ODEON — [illegible]

PARISIENSE — [illegible]

Nos bairros

OLYMPIA — "Perolas e lagrimas", [illegible]

PRIMOR — "Esposas ingenuas", [illegible]

POPULAR — "Sedento de sangue", [illegible]

MATTOSO — [illegible] "A flor de Napoles", [illegible]

SMART — "Entre o crime e a honra", [illegible] "A dilligencia" [illegible]

MODELO — [illegible]

MEYER — "A irresistivel", [illegible]

ENGENHO DE DENTRO — [illegible]

BRASIL — "Os filhos do Sahara", com Bert Lytell e Claire Windsor, [illegible]

HADDOCK LOBO — "O que as mulheres querem", com Corinne Griffith e Conway Tearle, e "Casamento de Olympia", com Betty Compson e Theodore Kosloff.

—x—

AMERICANO — "Os dez mandamentos", com Rod La Rocque, Leatrice Joy, Richard Dix, Nita Naldi, Theodore Roberts e Julia Faye.

—x—

AMERICA — "Os dez mandamentos", com Theodore Roberts, Rod La Rocque, Nita Naldi e Leatrice Joy.

—x—

TIJUCA — "A garota de Nova York", com Marion Davies, e "D'Artagnan de Fancaria", comedia.

VARIAS NOTAS

NAZIMOVA, EM "MEU FILHO" — Um dos films que tiveram melhor cotação, na America, foi sem duvida, "Meu filho", que é protagonista Nazimova", a grande artista slava que ha muito brilha na tela americana. E a seu lado vemos Jack Pickford, o irmão da linda Mary e já artista de nome, tambem elle. Pois esse trabalho da First National, adquirido pelo programma Serrador, vae ser exhibido na proxima semana no Capitolio.

—x—

VIU "O GAVIÃO DO MAR"? — Se ainda não o viu, não se entristeça, porquanto o Odeon o está annunciando para a proxima segunda-feira. Mas não perca essa opportunidade, mesmo porque deixar de ver "O gavião do mar" é quasi um peccado, sabido que é o mais bello film que tem apparecido ultimamente. Nelle vemos Milton Sills que teve em "O gavião do mar" o melhor papel de toda a sua vida. Nelle vemos ainda Enid Bennett, na heroina, e o magnifico Wallace Beery. Essa joia da First National pertence á série de triumphos alcançados pelo programma Serrador.

—x—

"A ESPOSA DO CENTAURO", NO CINE PALAIS — Um brilhante successo alcançou hontem esse bello film da Metro, successo patenteado de modo positivo, pela extraordinaria concorrencia que teve o cine Palais.

Realmente, "A esposa do Centauro", é uma das mais bellas producções da Metro Goldwyn, não só pela originalidade do thema que desenvolve, descrevendo uma empolgantissima historia de amor, cheia de lances altamente dramaticos.

A par do seu entrecho magnifico, é de se notar tambem no film, uma montagem irreprehensivel e luxuosa, que concorre mais ainda, para a sua grandiosidade. John Gilbert e Eleanor Boardman, os dois principaes interpretes dá-nos um trabalho admiravel, no qual, mais uma vez firmam os seus dotes de artistas de incontestavel merito.

O publico saiu hontem do cine Palais satisfeitissimo e isto é a garantia de um grande exito para aquelle cinema, durante esta semana.

—x—

"O PODER DA FE'" — Damos abaixo o que o conhecido jornalista catholico frei Pedro Sinzig escreveu a respeito do bellissimo film da Universal, "O poder da fé":

"Ha mais de um film grandioso e apreciado nestas columnas. E', entretanto, que "O poder da fé", da Universal, merece uma acceitação toda especial.

"O corcunda de Notre Dame", da mesma casa, sem duvida, tem scenarios mais dispendiosos e scenas que arrancam um ah! de admiração. Não deixa, porém, uma impressão tão profunda e suave como esse film delicadissimo, "O poder da fé", em que os papeis principaes são desempenhados maravilhosamente por Percy Marmont e Alma Rubens.

Aos menores detalhes, profanos ou sacros, humoristicos ou commoventes, presidiu um admiravel gosto artistico, que não só dos protagonistas, mas de todas as demais figuras soube tirar partido.

A satisfação pelo lado da arte é completa. Nada desses exaggeros baratos que estragam tudo.

As scenas lindissimas de caracter profano, de idyllios e amor, de paisagens tão maravilhosas, são completadas por outras, religiosas, tão dignas no conjunto e nos detalhes que, no terreno cinematographico, formam verdadeira excepção.

A pomposa procissão do Santissimo nada tem de artificial, mas foi reproduzida do natural. As scenas no Santuario e na Escada Santa são, depois de tantas desillusões em outros films, profundamente verdadeiras, dignas e delicadas.

A arte superior de Marmont e Rubens chega ao apogeu na cura milagrosa, que commove profundamente.

Interessantissimo em todas as suas sete partes, "O poder da fé", nas scenas religiosas, é verdadeiro modelo. Impressiona profundamente, sim, mas fal-o de maneira tão suave e delicada que acalma os nervos e dá a sensação de perfeito bem estar e tranquillidade.

Comparando-o com "A justiça divina", "A confissão", e outros prodigios de films religiosos, sobresae pela suavidade do assumpto, a arte sobria e admiravel dos protagonistas e a reproducção de pomposas scenas rigorosamente catholicas.

Um modelo."

—x—

"PIRRAÇAS" — "Pirraças", é o titulo da Universal Jewel com que o cinema Pathé vae regalar os seus frequentadores a partir de quinta-feira, 10 de setembro.

Ann Barton (Maura La Plante), é orphã de paes arruinados e por isto é obrigada a empregar-se como caixeira em um grande emporio, trabalhando na secção [illegible], em que vem a conhecer James Mac Donald (Pat O' Malley) vendedor de uma fabrica de charutos, por quem Ann se apaixona, porque elle um bom rapaz, embora falte-lhe o chic dos moços da alta roda.

Uma tia de Ann, que pertence á alta sociedade, adopta a sobrinha, que chega a casa da tia acompanhada de [illegible] Mac Donald. A tia não vê Mac Donald de bons olhos, ambicionando que a sobrinha venha a contrair nupcias com um dos moços da sua roda. Ann parece fazer crer á tia que esqueceu-se do seu primeiro amor, flirta a torto e a direito, com as pessoas das relações da tia, de onde resultam uma qui pro quos, muito interessantes, chegando até a implicar a tia com uma sua melhor amiga, porém mediante mentiras engenhosas tudo entra nos seus eixos.

Esta pellicula é uma fina comedia, onde a technica, a photographia, e a interpretação são bons e agradará bastante aos espectadores, que terão occasião de dar muitas e gostosas gargalhadas.

Do elenco destacamos os bons artistas Hedda Hopper, Walter Mc Grail, Byron Munson, Vivian Oakland, Wyndham Standing, Margaret Quimby e Frank Finch Smiles, que vão bem nos seus papeis de somenos importancia.

Palcos

NOTAS & NOTICIAS

THEATRO REPUBLICA — Com um programma verdadeiramente sensacional, realiza hoje a companhia Armando Vasconcellos, uma recita extraordinaria dedicada á Associação Commercial, sendo levada á scena pela primeira e unica vez a revista "T. S. F.", onde o actor Vasco Sant'Anna promette manter o publico em constante gargalhada. Será tambem representada pela ultima vez a lindissima opereta "Sete Estrello", "Os Lusos", famosos guitarristas portuguezes, far-se-ão ouvir em modernos fados. Para maior brilhantismo deste espectaculo, no final, os academicos de Lisboa, serão saudados por Paulo Magalhães, e a companhia Armando Vasconcellos, prestar-lhes-á tambem homenagem.

—:—

UMA FESTA SYMPATHICA — Está tendo o melhor acolhimento o festival que realizam amanhã, no theatro Republica, as actrizes Maria Alvarez e Judith Marques, dois apreciaveis elementos da companhia Armando de Vasconcellos. O programma é interessante. Representa-se pela ultima vez a opereta de Felippe Duarte, "A leiteira de Entre Arroios", cuja acção é desenvolvida de um conto de Julio Diniz. Na protagonista dessa peça tem uma de suas mais felizes creações a actriz Aurenda d'Oliveira, "estrella" do conjunto. Haverá a seguir, um acto variado com o concurso do querido actor Procopio Ferreira e no qual tambem intervirão as actrizes Aurenda d'Oliveira, Alice Pancada, Aldina de Souza, Beatriz Baptista e os actores Salles Ribeiro e Fernando Pereira.

Maria Alvarez e Judith Marques

—:—

ARMANDO DE VASCONCELLOS — A companhia portugueza de operetas que trabalha no Republica, vae sabbado proximo, quando realizar o seu penultimo espectaculo nesta capital, prestar a Armando de Vasconcellos, que a dirige, uma homenagem assaz expressiva, dedicando-lhe a recita dessa noite. Armando de Vasconcellos é dos artistas portuguezes um dos mais amigos do Brasil, tendo sempre palavras de sympathia e admiração pelo nosso paiz, que elle conhece ha 20 annos. Foi em 1905, como contratado do Taveira, que elle veiu pela primeira vez á Terra de Santa Cruz, estreando no Bernardo, d'"A musa dos estudantes" (a protagonista, Clarinha, era a Cremilda). E nesse mesmo anno fez o Principe, d'"A mascotte" e o Lelio, do "Boccacio". Dois annos depois, trazia-o o Souza Bastos, apresentando-se elle no Pequillo, da "Perichole". Tanto a nós se afeiçoou que já no anno seguinte voltava com o José Ricardo e, então, teve optimos papeis, como o d. José, da "Severa", (protagonista Maria Pinto), a "Severa" que Julio Dantas accommodou para opereta, acceitando a collaboração de André Brun e confiando a Felippe Duarte a tarefa de escrever a partitura. Em 909 Armando veiu com o Galhardo e creou o Danillo, da "Viuva alegre"; creou em que, o Fredy, de "A princeza dos dollars"; depois, o Renato, d'"O conde de Luxemburgo". Fazendo-se emprezario, está ha cinco annos á frente da companhia do S. Luiz, de Lisboa, que tanto se tem feito applaudir aqui, no Republica. E' um "metteur-en-scene" de gosto, caprichoso. A homenagem que lhe vão prestar os seus contratados demonstra que, por ser bom, é querido de todos.

—:—

O RIALTO — Ha peças a que assistimos varias vezes, sempre achando nellas motivo para vel-as de novo ainda. Ou é o assumpto [illegible] trabalho que a isto nos leva, ou a unidade do desempenho, o encanto da musica, da montagem, ás vezes até a simples maneira porque um artista conduz o seu papel. Quando estivemos no Rialto, por occasião da "première" de "As meninas frias", asseguramos a nós mesmos que voltariamos a ver a comedia. E uma destas ultimas noites ali estivemos, de facto. A peça, que o sr. J. Ribeiro soube tornar interessante, pelos seus dialogos e pelo preparo das scenas, vive em grande parte da comprehensão que tem de seus papeis os interpretes principaes. A senhora Carmen Azevedo, que de ha muito não figura nas chronicas das "premières" sómente como a artista elegante, exhibidora de custosas "toilettes" a que se faz reparar de continuo, agora, pela sua maneira de representar, a senhora Carmen de Azevedo, diziamos, tem na comedia um papel conduzido com habilidade, vivido com arte, levado a termo com brilhantismo. E' alegre como uma menina, e o autor difficilmente encontraria que désse tanta animação á figura que idealizou. Outra figura alegre, que está á vontade na comedia é a senhora Sylvia Bertini, boneca de "biscuit", com alma de creança, enchendo sempre as scenas com as suas risadas de crystal e a sua graça seductora. Logo que surge, a Bertini faz irromper a alegria; é como se um garoto penetrasse numa sala quieta. Só para ver essas duas artistas vale a pena ir-se ao Rialto.

—:—

MAESTRO LUIZ GOMES — E' no proximo dia 10 que se realiza, no Republica, a festa do maestro Luiz Gomes, director da orchestra daquelle theatro. O programma consta da representação da opera "Tosca" (2º e 3º actos), com Beatriz Baptista no papel da protagonista, de uma parte de concerto, e de um acto lyrico, no qual tomarão parte a soprano d. Margarida Simões, o tenor Salles Ribeiro, as cantoras Alice Pancada e Beatriz Baptista, o baixo Ignacio Guimarães, e os barytonos Manoelito Gomes e Sylvio Vieira. A festa é dedicada aos chronistas theatraes.

—:—

"A MELHOR AVENTURA" NO CARLOS GOMES — Leopoldo Fróes irá reapparecer á platéa do Carlos Gomes, dentro de breves dias, representando um original francez, ainda inedito para o Brasil, de Felix Gondera, "A melhor aventura" ("Le couché de la mariée"), que o proprio Leopoldo Fróes e o escriptor Fontoura Barreto traduziram e adaptaram á indole da nossa lingua.

Felix Gondera é o victorioso autor de "Senhorinha Tulharim", peça que constitue um dos maiores exitos de Leopoldo Fróes.

Escrevendo, em "Le Figaro", de Paris, sobre a peça de Gondera, Roberto de Flers, que, além de critico é um dos mais applaudidos comediographos francezes, disse o seguinte: "São tres actos em que o espectador não encontrará sequer um minuto de aborrecimento.

Chega a ser escandaloso! E' um excellente medicamento para o figado. Comedia clara, logica, com um fio sentimental vivissimo, "Le couché de la mariée" ("A melhor aventura") agrada da primeira á ultima scena."

—:—

DESPEDIDA DO CIRCO SARRASANI — Despediu-se hontem desta cidade o Circo Sarrasani, com dois espectaculos completos, um durante o dia, outro á noite. Já se acham em S. Paulo varios wagons de material e animaes do circo, e dentro de algumas horas serão desarmados os vastos pavilhões do Circo Sarrasani que emprestavam aspecto bizarro aos terrenos da antiga exposição internacional.

O grande circo pretende demorar-se quatro semanas na capital paulista, ali se installando em vasto campo do Mooca. O publico de lá, sabendo do exito inconfundivel aqui obtido pelo circo Sarrasani, espera com justa anciedade os seus primeiros espectaculos, sabendo desde já que elles se iniciarão com os mais suggestivos programmas.

O publico, que encheu literalmente o circo, nestas duas ultimas funcções de despedida, applaudiu incessantemente a todos os numeros, assim testemunhando a sua admiração pelos trabalhos exhibidos.

—:—

"MÃO NA RODA" — Proseguem no S. José, com grande animação, os ensaios da nova peça de Marques Porto-Ary Pavão, que, no proximo dia 18, será levada em "première", naquelle theatro.

"Mão na roda" irá ter excellente montagem.

—:—

O NOVO SUCCESSO DE "CALA A BOCCA ETELVINA" — A companhia Procopio Ferreira fazendo "réprise" da comedia de Armando Gonzaga, "Cala a bocca Etelvina", encontrou novamente a maneira de esgotar diariamente as lotações do Trianon. E' que o successo da engraçadissima comedia foi tão grande quando da primeira serie das suas representações que pessoas ha que depois de a terem assistido varias vezes, voltam agora, de novo, a fazel-o, achando cada vez mais graça no sr. Liborio, personagem interpretado deliciosamente por Procopio e na protagonista, que a querida actriz Itala Ferreira desempenha com toda a desenvoltura. Quem quizer, pois, rir a valer durante duas horas, não deve deixar de assistir a "Cala a bocca Etelvina", que se despede amanhã, definitivamente, do publico, para ceder o logar á "Tia da provincia" ("Ma tante d'Honfleur"), tres actos encantadores de Paul Gavault, cuja "première" se realiza na proxima quinta-feira, 10.

—:—

O EXITO DE "LA FERIA DE LAS HERMOSAS" — A revista fantastica que a companhia Velasco tem em scena no Lyrico, está fazendo um exito ruidoso. A primeira se verificou no dia 3 e até hoje já subiu ao palco cinco vezes, mas cinco vezes com casas á cunha e sob o maior enthusiasmo do publico que não se cansa de applaudir os artistas obrigando-os a bisar varios numeros.

"La feria de las hermosas", que é a peça em scena, tem todas as condições para fazer o successo que está alcançando. Ella tem luxo de scenarios, de guarda roupa, de adereço; tem uma musica com todos os seus numeros bellissimos, desses que caindo nos ouvidos uma vez não saem mais.

Deante do exito tão grande e merecido, a empresa resolveu dar vesperaes extraordinarias que se realizarão aos sabbados. A primeira será sabbado proximo.

—:—

"LAS MARAVILHOSAS" PELA VELASCO — Quem não se lembra dessa revista levada á scena aqui no Rio, pela companhia Velasco. Quem não se lembra de "Las maravilhosas"?

E', para muita gente, a primeira revista da magnifica troupe hespanhola. E' para o empresario Eulogio Velasco, uma peça querida. E por isso elle ha pouco tempo reformou-a melhorando muito, burilou-a e lhe deu uma montagem verdadeiramente deslumbrante. Scenarios, guarda-roupa, adereços de "Las maravilhosas", são um verdadeiro delirio de luxo, de riqueza.

Essa peça será a segunda que nesta temporada assistiremos no Lyrico.

Mas quando será isso?

A resposta é difficil. "La feria de las hermosas", deante do successo que está fazendo, tão cedo não deixará o cartaz.

—:—

BERTA SINGERMAN VOLTA AO RIO — Berta Singerman está de viagem para a Europa, onde vae mostrar a sua arte sublime ás platéas cultas do velho mundo. Passando, porém, pelo Brasil, não resistiu ao desejo de rever o nosso publico, que soube comprehendel-a, que soube aprecial-a. Assim, pois, a genial declamadora, no dia 22 do corrente mez, estreará entre nós. Ella já estreou em S. Paulo, onde está colhendo os mais calorosos applausos da culta e aristocratica platéa do theatro Sant'Anna.

—:—

ANTONIETTA OLGA — Passou hontem a data natalicia da actriz Antonietta Olga, que por muitos annos occupou logar de destaque no theatro S. José e na empresa do Lucinda Simões, revelando-se sempre consciencioso e correcta. Afastada do theatro continua a gosar a mesma sympathia e affeição das suas collegas e amigas, que lhe encheram a casa de flores, testemunhando ainda uma vez o seu grande apreço pela sua bondade e qualidades admiraveis.

—:—

UMA BELLA FESTA NO S. JOSE' — Depois de amanhã, dia 10, terá logar no theatro S. José, uma bella festa, de cujo programma faz parte, além da peça do cartaz, "O laranja", alguns numeros que serão cantados por elementos do Orpheon Academico Portuguez, festa essa que as coristas do referido theatro offerecem em homenagem ás suas collegas do Republica, como demonstração de sympathia.

Uma das sessões discursará o dr. Vieira de Moura, convidado para interpretar os sentimentos do corpo de côros do S. José.

Loteria do Estado do Espirito Santo

Distribue 75 % em premios

Jogam só 12 milhares

50:000$000

Bilhete -- 15$000

Fracção, 1$500

Extracção -

HOJE

A' venda em toda parte

93

Clinica de Vias Urinarias

Tratamento pelos mais recentes processos. Modernos methodos seguros e efficazes de diagnosticos e therapeutica. Urethroscopias anterior e posterior, Cystoscopias. — Cura radical da gota militar, cystites, prostatites, orchites, hydrocele, tumores, impotencia genital, etc.

DR. RODOLPHO JOSETTI

Ex-director do Dispensario Central de Prophylaxia das Doenças Venereas, (Saude Publica). Longa pratica dos hospitaes da Allemanha — Rua 13 de Maio n. 36. Diariamente das 4 ás 7 horas. Telephone 1.000, Central.

(4715)

O aproveitamento das quédas do Paraná na producção de energia electrica

Washington, 6 (U. P.) — Consta que a firma dos srs. Hugh L. Cogger & Company, engenheiros, examinou os trabalhos de investigação preliminar sobre as possibilidades do aproveitamento das aguas do rio Paraná, na producção de energia hydro-electrica no logar denominado Salto, na foz do Iguassú e no rio Uruguay. Consta que a companhia deu parecer favoravel sobre a possibilidade de desenvolvimento da força hydraulica em um ou dois dos pontos indicados proximos a Buenos Aires e nos territorios comprehendidos entre a capital argentina e os pontos geradores da energia.

Dr. Bastos de Avila

CLINICA MEDICA

das 4 ás 6 horas da tarde—Rua 7 de Setembro n. 231, sob.

Um menor atropelado por carroça

Ao atravessar a rua da Carioca, hontem, o menor Jovito, de 7 annos de edade, foi atropelado por uma carroça, cujo conductor fugiu.

Jovito, que recebeu diversas contusões pelo corpo, foi soccorrido pela Assistencia Municipal, recolhendo-se depois á residencia de seu pae, Bernardes de Oliveira, no morro de São Carlos.

No tratamento da cutis, só

CRÊME DE CÊRA PURIFICADO

(Purified Wax Cream) (4875)

SEM FIO

IRRADIAÇÕES DE HOJE DA RADIO SOCIEDADE

A Radio Sociedade, com onda de 400 metros, irradiará hoje o seguinte:

12 horas e 15 minutos — "Jornal do Meio Dia (noticiario da Radio Sociedade, para o interior do Brasil).

5 horas — Deixa de haver a irradiação habitual dessa hora para dar logar á uma reunião da Academia Brasileira de Sciencias.

6 horas — "Jornal da Tarde" (noticiario da Radio Sociedade).

8 horas — Commentario musical da opera "Aida", que será cantada ás 8 horas e 45 minutos no Theatro Municipal, e integralmente irradiada pela Radio Sociedade.

A "Sul America"

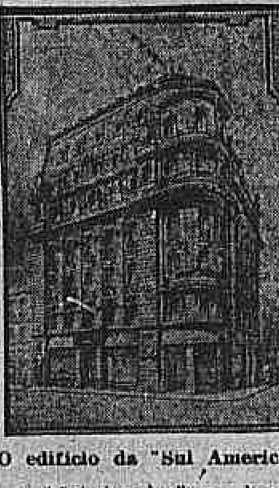

O edificio da "Sul America"

A "Sul America", a importante companhia de seguros integrada, graças ao seu grão de prosperidade á vida do paiz, inaugurou, já o dissemos, o edificio de sua matriz á rua do Ouvidor, esquina de Quitanda.

Pela publicação feita em o nosso supplemento illustrado de domingo, viu o publico que o activo da companhia, em 31 de março do anno corrente, era de 122.570:610$000, e a receita do anno findo em 31 do mesmo mez de 42.703:909$000.

De sinistros, pagou a "Sul America" — 7.168:269$000.

Durante o semestre de 1 de janeiro a 30 de junho do mesmo anno, a companhia recusou 1.120 propostas de seguro, no valor de 25.693:750$000, porque os proponentes não estavam em boas condições physicas. A companhia diariamente se vê forçada a recusar a rehabilitação de muitas apolices caducas, por não estarem mais seus possuidores em boas condições de saude, donde a necessidade de cada segurado conservar em vigor o seu seguro.

A "Sul America" mantem na capital de Minas uma agencia, a cargo do sr. Jorge Davis.

Encontrado vagando pelas ruas de Nictheroy

A' delegacia da 2ª Circumscripção de Nictheroy, foi apresentado hontem, um menor, com 5 annos de edade presumiveis, que apenas declarou ali chamar-se "Chico", de côr parda, por ter sido encontrado vagando pelas ruas de S. Rosa, naquella capital, denotando achar-se perdido. O garoto não sabia onde morava nem quem eram os seus paes.

DR. J. B. CANTO

Ex-assistente do prof. Gosse Fauchet, Paris, cirurgião da Assistencia Publica Assistente da Faculdade de Medicina.

Cirurgia geral, com especialidade, appendice, estomago, vesicula biliar, molestias de senhoras, vias urinarias, apparelhos em geral.

Consultas diariamente, das 3 ás 5 horas, á rua da Quitanda, 33. Tel. N. 7188. Resid. P. Botafogo, 336. Sul 3145. Consultas gratis na Policlinica de Botafogo, ás 3as, 5as e sabbados, 9 ás 10. (5213)

ULTIMA HORA

João Reynaldo Alves

Viuva Reynaldo Alves e filhos participam aos amigos e parentes de seu extremoso esposo e pae, o seu fallecimento hontem, ás 10,15 da noite, e convidam para o seu enterramento hoje, ás 17 horas, saindo o [illegible] retro da rua João Pinheiro, 196, Piedade, para o cemiterio de Inhaúma.

(C 10108)

ENTRE VALENTES

Lutaram, e um feriu o outro a navalha

Em todo São Christovão os dois são conhecidos como typos perigosos.

Como sempre se verifica entre valentes, respeitavam-se.

Hontem, porém, os dois, esquecidos pelo alcool ingerido em dóse mais alta, perderam o respeito que se guardavam e pegaram-se, a decidir qual delles ficaria com o titulo de "bamba".

Foi na travessa Capitão Barros, Manoel Pinto, residente á rua Consultorio n. 67, deu inicio á luta. Gingando o corpo, cuspindo para os lados, fez uma "letra" e atirou uma cabeçada. Attingido nos queixos, Ernesto de tal, rolou por terra. Logo, porém, ardendo em odio, ergueu-se lesto e mais lesto ainda, brandindo a navalha que, ao levantar-se, já havia empunhado, desferiu o primeiro golpe.

Defendendo-se, Manoel ergueu o braço esquerdo em que a lamina abriu extenso golpe.

Com a dôr Manoel teve um momento de indecisão e o outro aproveitando-se, golpeou-o novamente, attingindo-o no hemi-thorax.

Desnorteado de todo, o aggredido entregou-se, então, inteiramente, e Ernesto, atirando-lhe terceiro golpe, que o foi alcançar no mento, fazendo-o cair, pôz-se em fuga.

Quando a policia do 10º districto chegou, só encontrou, banhado em sangue o valente vencido.

O commissario Baptista tem, entretanto, esperanças de apanhar o vencedor ainda hoje.

Manoel foi soccorrido pela Assistencia.

Levou uma quéda e fracturou o braço, em Nictheroy

O menor Domingos, de 14 annos de edade, filho de Joaquim Marinho, pardo, operario, residente no largo do Barreto, n. 27, foi victima de uma quéda, hontem, em sua casa, em consequencia da qual teve o braço direito fracturado, no terço médio.

Soccorrido pela Assistencia de Nictheroy, retirou-se depois para a sua residencia.

Amor que vae e não volta...

O epilogo da scena de sangue de Villa Rica

Os leitores não se esqueceram, de certo daquella scena de sangue occorrida, no dia 3, na Villa Rica, de que demos minuciosa noticia com o titulo supra: José Coer, num assomo de odio contra o seu rival Manoel da Silva e Souza, vibrou-lhe varias facadas no ventre, em consequencia das quaes a victima, em estado gravissimo, foi recolhida ao hospital da Misericordia.

Souza não póde resistir á natureza dos ferimentos que recebera, pois teve os intestinos attingidos, e, hontem, exhalou no hospital o ultimo suspiro.

O seu cadaver foi, então, removido para o necroterio do Instituto Medico Legal.

O rapido e luxuoso

GIULIO CESARE

sahirá do Rio para Europa

13 de Novembro

6 de Janeiro

23 de Fevereiro

11 de Abril

25 de Maio

Outras sahidas para Europa

Taormina.... 7 Setembro

Duca Abruzzi 13 "

America..... 27 "

Rê Vittorio.. 2 Outubro

Agentes: "Italia America"

Av. Rio Branco n. 4.

NGI

Estava descrente...

O joven José Pedro Wanderley, sentindo-se descrente da vida, tentou hontem pôr termo á vida, tomando acido phenico.

Soccorrido pela Assistencia Municipal, ficou elle depois em tratamento na respectiva residencia, á rua São Carlos n. 270, onde commetteu o acto de loucura.

Reagindo á aggressão, golpeou o contendor á navalha

Hormindo do Nascimento é bom demais. Vem dahi, talvez, o seu caiporismo.

Separado da esposa, que, sem razão o abandonou, Hormindo foi viver com outra, em um barracão á rua Treze, esquina da da Serra, no morro do Andarahy.

Viviam bem, e Hormindo tinha, em fim, onde descansar, despreoccupado, da sua labuta na fundição das Industrias Reunidas "Alba", onde é empregado.

Estava escripto, porém, que a sua ventura não duraria muito.

Ha perto de dois mezes, entraram lhe pela porta, installando-se no seu modesto "menage", uma irmã da amasia acompanhada do competente companheiro.

Hormindo não gostou muito, mas como é de natural bondoso, aguentou com a carga, ou antes, com a sobrecarga.

Acontece, porém, que o companheiro da irmã da amasia de Horminio, Manoel da Silva, que não pagava nada pela hospedagem, teve, apezar disso, o desplante de se zangar com Horminio, porque este não lhe "dispensava o tratamento devido", e, hontem, juntando-se com Zacharias de tal e João Raphael, irmãos da mulher de Horminio, foi ao encontro deste, aggredindo-o.

Cançado, afinal, de ser bom, Horminio de um momento de desespero, pegou na navalha com que costumava barbear-se e golpeou Manoel no ventre.

Intervindo na luta a policia do 16º districto prendeu Horminio, autoando-o em flagrante.

Manoel foi medicado na Assistencia, internando-se depois.

O seu estado não inspira cuidado.

Um ferido a navalha que não sabe o nome do aggressor

Na rua Assis Carneiro, esquina de Clarimundo de Mello, uma ambulancia do posto de Assistencia do Meyer, soccorreu Manoel Rodrigues, de 20 annos de edade, residente áquella primeira rua n. 2004. Apresentando ferimentos no rosto, no peito e no ventre, Manoel foi removido para o posto, onde, declarou, apenas, que fôra aggredido, a navalha, no local onde foi encontrado, por um individuo cujo nome não sabe.

Furtou um córte de fazenda

Por ter furtado um córte de fazenda da porta de um armarinho da rua Haddock Lobo, foi preso, hontem, e autoado pela policia do 15º districto, Adhemar Soares da Costa, vulgo "Reclamação".

Justificando o seu vulgo, Adhemar reclamou. Escusado será, dizer, entretanto, que isso de nada lhe valeu.

Está no Necroterio o cadaver de um desconhecido

Foi recolhido ao necroterio do Instituto Medico Legal o cadaver de um desconhecido, de côr preta, com 65 annos, presumiveis, e que ha dias fôra recolhido á Santa Casa de Misericordia depois de soccorrido no posto de Assistencia do Meyer. O cadaver do infeliz, que, até á hora em que estas linhas escrevemos, não havia sido reconhecido, será hoje autopsiado.

Preso, quando furtava, em Nictheroy

Pedro Antonio da Costa, conhecido larapio, penetrou hontem, na fabrica de balas "Oéste", á rua General Andrade Neves n. 79, em Nictheroy, e, ali, depois de abrir gavetas e remexer prateleiras, conseguiu surripiar uma caixa com nickeis. O proprietario do estabelecimento, sr. Americo de Souza Lima, queixou-se á delegacia da 1ª Circumscripção, cuja autoridade mandou prender o meliante e autual-o em flagrante.

ATROPELADO POR UM AUTO

Ao procurar atravessar, hontem, a rua São Leopoldo, para entrar em sua casa, que é no n. 47, foi o nacional Antonio Rodrigues atropelado por um automovel, cujo "chauffeur" fugiu.

HOJE 40:000$000 INTEIRO, 3$200 Loteria do E. do Rio

(96)

Escorregou e caiu

Passando, hontem, pela rua São Clemente, José Alvaro da Silva, levou um escorregão, caindo ao sólo e ferindo-se na cabeça.

Depois de medicado pela Assistencia Municipal, Silva se recolheu á respectiva residencia, á rua Lopes Quintas n. 41.

Que fim teria levado o cocheiro Romeu?

Está aflictissima a esposa do cocheiro Romeu da Silva Pereira. E não é para menos, pois desde o dia 2 do corrente não apparece elle numa cocheira de propriedade de Antonio Machado, á rua Aristides Lobo, onde era empregado, nem em sua casa.

A afflicta esposa de Romeu já foi á Assistencia Municipal, sendo ahi informada de que seu marido ali estivera, ha dias, solicitando curativos para um ferimento que apresentava no pé esquerdo, em virtude de uma quéda que levára naquella cocheira, retirando-se, porém, logo que foi medicado.

Está se combatendo a carestia da vida na Brigada do Rio Grande do Sul

Porto Alegre, 3 (Do correspondente) — O commandante do 1º regimento de cavallaria da Brigada Militar estabeleceu ha tempos uma especie de armazem de emergencia privativo do quartel para fornecimento de generos ás praças, procurando assim minorar a situação afflictiva dellas em face da carestia da vida.

Seguindo o exemplo, o coronel Emilio Pires, commandante da 5ª brigada de infantaria, acaba de autorizar os conselhos administrativos das unidades que constituem essa brigada a crearem annexas aos respectivos ranchos cooperativas que fornecerão generos á officiaes e praças.

UMA QUEIXA A' CENTRAL DO BRASIL

Pelo Regulamento da Contadoria Ferro Viaria (decreto n. 16.971, de 25 de junho de 1925), todos os funccionarios de estradas de ferro gozam do abatimento de 75 %, no custo das respectivas passagens, em qualquer dos caminhos de ferro. Todavia, segundo estamos informados, a Central do Brasil até agora não concedeu semelhante regalia aos empregados da Oeste de Minas, que se encontram seriamente prejudicados.

Estamos certos que a directoria da Central providenciará no interesse de remarem as justas queixas dos funccionarios da Oeste de Minas.

A vida social

NATALICIOS

Passa hoje a data natalicia da gentil senhorita Zaira Rodrigues Alves, filha do saudoso conselheiro Rodrigues Alves.

Por este motivo estarão abertos hoje os salões do palacete da familia Rodrigues Alves, á rua Senador Vergueiro.

— Faz annos hoje o dr. Moysés Vieira, proprietario nesta capital.

— Faz annos hoje o medico dr. Manoel Garcia dos Santos, muito estimado facultativo, residente em São Christovão.

— Passa hoje mais um natalicio da senhorita Maria Amelia Vaz Lobo Lassance, filha do major Guilherme Lassance.

— Faz annos hoje o capitão José Benevenuto de Lima, pharmaceutico do Exercito e autor do memorandum de pharmacologia e therapeutica e technica de analyse de urina.

— Fez annos hontem d. Ormindа Martins de Oliveira.

— Passa hoje o anniversario natalicio do sr. Henrique Guedes da Silva, funccionario do Collegio Militar do Rio de Janeiro.

CASAMENTOS

Realizou-se no dia 5 do corrente, o casamento do sr. José Francisco Maia, com a senhora d. Idalina Amelia dos Santos Moura.

Os actos civil e religioso foram effectuados na maior intimidade.

— No sabbado proximo, 12, terá logar o consorcio da senhorita Regina da Gama Almeida, filha da viuva coronel Zenofredo Francisco de Almeida, com o sr. Dino de Freitas Lima, funccionario da Leopoldina, e filho da viuva Pereira Lima.

O acto civil terá logar na residencia da familia da noiva, ás 3 horas da tarde, servindo de testemunhas por parte da noiva, o sr. Luiz Nogueira da Gama, e do noivo, o sr. e sra. dr. Mauricio Acten. O religioso, ás 4 horas, na matriz do Engenho Velho, servindo de padrinhos, pela noiva, o sr. e senhora dr. Wenceslau Escobar e pelo noivo, o sr. Alfredo de Paula Freitas.

As familias Freitas Lima e Gama Almeida, após a chegada dos noivos, offerecerão aos seus convidados um "lunch".

— Casam-se hoje o sr. Jayme Pinheiro de Aguiar, filho do dr. Fausto de Aguiar, Inspector Geral dos Consulados na America do Sul, e a senhorita Regina Amelia, filha do dr. Bartholomeu Portella, presidente da Associação Judiciaria, e de d. Amelia Rocha Pessoa de Mello.

Os actos civil e religioso realizar-se-ão á tarde, no palacete dos paes da noiva, á rua Soares Cabral n. 21, Laranjeiras, celebrando o segundo monsenhor Luiz Gonzaga do Carmo, vigario da freguezia da Gloria. No primeiro, servirão de padrinhos da noiva o dr. Augusto Pinto Lima e senhora, e dr. Eurico Portella, e do noivo, o deputado Octavio Mangabeira e senhora e dr. Augusto Cunha. No religioso serão paranymphos da noiva, os seus paes, e do noivo, o ministro Epaminondas Chermont e senhora.

O acto civil será presidido pelo dr. Martinho Garcez, juiz da 4ª pretoria civel.

BODAS

Festejando, hontem, o anniversario de seu casamento, o casal dr. Eduardo Moreira-Maria Luiza Soares Moreira offereceu, em sua residencia, uma linda recepção ás pessoas de suas relações.

Grande foi o numero de pessoas que acorreram a cumprimentar o sympathico casal.

A festa offerecida prolongou-se até tarde, debaixo da maior animação, tendo sido incansaveis em gentilezas, não só o dr. Eduardo Moreira e sua consorte, mas tambem o seu filho, dr. Fausto Moreira.

— Realiza-se hoje, ás 13 horas, no Gymnasio Pio Americano, a festa que os alumnos desse estabelecimento, e alumnas da Escola Brasileira, offerecem aos seus directores, professor João de Camargo e sua esposa, d. Amelia de Camargo, que vêm passar hoje o vigesimo quinto anniversario de casamento.

A ausencia forçada do filho mais velho do casal, o tenente Sylvio de Camargo, fez com que os discipulos se esmerassem em dar á organização da festa um cunho de amor filial, desejosos todos de levar aos corações de paes extremosos, uma parcella do carinho de que se viram privados em virtude da ausencia do filho.

FESTAS

Realiza-se hoje, ás 2 horas da tarde, a festa da 1ª exposição do Curso de Santa Ignez, na respectiva séde, á rua Silva Jardim n. 55.

A festa terá a presença de d. Agostinho Bennassi, bispo de Nictheroy.

INAUGURAÇÕES

NUCLEO INDEPENDENCIA — No aprazivel recanto de Petropolis inaugurou-se no dia 6 do corrente, o hotel Recreio Independencia, situado no Nucleo Independencia.

Seu activo e intelligente proprietario, sr. Alcides Rist, por esse motivo, offereceu opiparo almoço á imprensa, servido no vasto salão do elegante predio, expressamente construido para tal fim, dotado de modernas installações.

Durante o agape, que correu alacremente entre os convivas, tocou uma orchestra, sendo o farto serviço dirigido pelo competente e incansavel gerente do estabelecimento, o sr. Cunha, que teve significativa manifestação dos jornalistas presentes.

Em nome da imprensa de Petropolis falaram: o dr. Alcides Sodré, director do "Jornal de Petropolis" e vereador municipal, e o sr. Antero Barbosa, director da "Tribuna de Petropolis"; em nome dos jornalistas cariocas falou o nosso collega Francisco Duarte; e por ultimo, nosso collega Vicente Amorim, agradecendo aos presentes, em nome do sr. Alcides Rist.

A situação do hotel offerece um panorama maravilhoso, permittindo contemplar a bahia Guanabara, grande parte do Rio e varias cidades do Estado do Rio, que tornará por isso o Nucleo Independencia o ponto preferido de veranistas e forasteiros.

DECLAMAÇÃO

Deve realizar-se, brevemente, no Trianon, o recital de declamação de Nahir Werneck Dicheno, um dos mais finos espiritos da nossa culta sociedade.

A sympathica "diseuse" carioca, liberta completamente dos velhos processos declamatorios no Brasil, (que ainda hoje exigem a Dalila...) é uma "individualidade", interpretando a seu modo e com raro brilho os nossos poetas tão calumniados pelos salões cariocas.

Em torno desse festival, que promette ser encantador, ha já um grande movimento de sympathia por parte do publico carioca.

MISSAS

Por alma do sr. Pery da Cruz Carregal, será rezada uma missa de setimo dia, amanhã, ás 9 horas, no altar-mór da egreja de S. Francisco de Paula.

FALLECIMENTOS

Em quarto particular da Santa Casa de Misericordia de S. Paulo, onde deveria soffrer uma intervenção cirurgica, falleceu domingo, a senhorita Amelia Leite, pupila do sr. Olival Costa, director da "Folha da Noite", e da "Folha da Manhã" daquella capital.

— De Paris foi recebida communicação do fallecimento inesperado, de mme. Izabel Marx, esposa do sr. Isidoro Marx, joalheiro desta praça.

ENTERRAMENTOS

Sabbado ultimo foi dado á sepultura no carneiro perpetuo n. 1820 do cemiterio de S. João Baptista, o corpo de d. Marianna Josepha Guimarães, viuva do negociante José Gouvêa Guimarães.

A extincta gosava de geral estima na nossa sociedade, tendo o seu fallecimento causado geral consternação.

Deixa cinco filhos: d. Thereza Guimarães de Carvalho, casada com o sr. Antonio Ferreira de Carvalho, negociante; José Corrêa Guimarães Junior, funccionario da secção de escripturação da Companhia Nacional de Navegação Costeira; Joaquim Corrêa Guimarães, funccionario da Prefeitura do Districto Federal, e senhoritas Maria e Marianna Corrêa Guimarães.

Deixa tambem dez netos e seis bisnetos.

Corôas para enterros

A Flôr de Liz

Ricas corbeilles, Bouquets para noivas. O melhor trabalho pelo menor preço.

175, Avenida Rio Branco

T. C. 5.681

Em frente á Galeria Cruzeiro.

(6185)

Notas suburbanas

Um melhoramento necessario — Ruinas por toda a parte — Abandono de um proprio municipal — O policiamento nas zonas da Leopoldina

E' um assumpto que deve, sem demora, ser resolvido pela Prefeitura — o asphaltamento das ruas S. Francisco Xavier e 24 de Maio, proseguindo até o Meyer.

Ruas que são grandes arterias, por onde se liga a cidade aos suburbios, de enormissimo movimento de bondes e outros vehiculos, necessitam desse melhoramento, que além da indiscutivel superioridade, tem a vantagem de ser mais economico.

O asphaltamento das ruas de grande transito é hoje aconselhado como uma medida de progresso, tornando mais suave o percurso de qualquer especie de vehiculos.

Pelo adeantamento que possuem as referidas ruas, essa modificação no seu leito torna-se obrigatorio, sendo ainda um embellezamento.

Entendemos que sem mais delongas a Prefeitura deve resolver o assumpto, de indiscutivel vantagem para o publico.

TODOS OS SANTOS

As ruas desta antiga localidade denominadas Conselheiro José Bonifacio, Travessa José Bonifacio e Cirne Maia, estão horriveis.

A primeira, por onde passa o bonde de Inhaúma, tem o seu calçamento estragado, vendo-se em muitos logares buracos enormes; a segunda, que é pequena, está invadida pelo matto e a terceira, além de seu estado ser ruinoso, tem na esquina da rua Conselheiro José Bonifacio, onde ficam situadas algumas casas commerciaes, duas grandes vallas.

Não se comprehende, como junto a esses estabelecimentos que o publico constantemente procura para se supprir, possa haver semelhante inconveniente, o que attesta que ninguem se incommoda com isso.

Mas, o quadro de desleixo não termina ahi.

Voltando da rua Conselheiro José Bonifacio para a Avenida Suburbana, a impressão que se tem é dolorosa.

Essa via publica está arruinada, vallas aqui e ali, difficultam a subida e descida dos passageiros e da rua José dos Reis ao Largo dos Pilares, porque esteja a Light assentando trilhos, a Avenida Suburbana ficou atravancada.

Dormentes, trilhos, pedras, tudo atirado a esmo, sem o menor cuidado difficultam o transito.

Em todo o caso o trabalho, pelo que ouvimos, durará poucos dias mais.

Convém que a Prefeitura, terminado esse serviço de assentamento de trilhos, em compensação ao que tem soffrido o publico, mande terminar o calçamento nesse ponto da Avenida Suburbana.

Essa medida é de grande utilidade, mesmo porque não ficaria decente que a grande arteria continuasse com metade de seu calçamento.

— Outra rua que está medonhamente estragada é a chamada Marcha da Rocha, que na esquina da Avenida Suburbana está fendida.

Esse aleijão precisa ser reparado antes que algum transeunte soffra qualquer desastre.

ENGENHO DE DENTRO

Depois de amanhã realiza-se no Parque do Engenho de Dentro uma festa em homenagem ao dr. Sebastião Hugo de Souza.

O PAVILHÃO DA PRAÇA QUINTINO BOCAYUVA

Num revoltante abandono, á mercê da acção do tempo está o elegante pavilhão erguido á praça Quintino Bocayuva por subscripção dos moradores e negociantes do logar.

O zelador dos proprios municipaes, que devia cuidar da conservação desse ornamento da adeantada zona suburbana não tem ligado a minima importancia e qualquer dia a população terá o desgosto de ver desapparecer o bello coreto que lhe custou alguns contos de réis.

O pavilhão de Quintino Bocayuva foi inaugurado para recreio dos moradores do logar e tornando-se um proprio municipal á Prefeitura competia conserval-o com o maior carinho.

Mas foi o que não fez e lá está, arruinando-se, uma obra de arte.

Ao dr. Alaor Prata, prefeito do Districto Federal, solicitamos determinar ao zelador dos proprios municipaes que não deixe ao abandono o referido pavilhão.

MADUREIRA

Moradores da rua Andrade Figueira, nesta estação, nos escreveram reclamando contra a ausencia da carroça da Limpeza Publica que ha oito dias não retira dali o lixo, ficando a via publica transformada em sapucaia.

E' espantoso que semelhante coisa aconteça e para o caso chamamos a attenção do administrador daquella repartição afim de que as providencias não se façam esperar.

MANGARATIBA

As festas da padroeira desta localidade, N. S. da Guia dos Navegantes, que começaram no dia 4 e terminarão em 13 do corrente, têm tido grande concorrencia e brilhantismo.

O programma de hoje consta de alvorada pela *Corporação Musical Santa Cecilia*, que percorrerá as ruas da villa, salva de 21 tiros e missa solenne.

No dia 13 haverá tambem ás 5 horas alvorada, missa solenne ás 11, pregando o padre Sebastião Pujol. No côro se farão ouvir distinctas senhoras e senhoritas, regendo a orchestra o maestro Mauricio Braga, havendo procissão ás 5 horas.

Durante o dia haverá jogos e divertimentos infantis sob a direcção do Mangaratiba Club.

A Liga Catholica, de Campo Grande, fará imponente romaria.

A festa terminará com vistoso fogo de artificio.

CAMPO GRANDE

Está servindo como escrevente juramentado da 8ª Pretoria Criminal, em Campo Grande, a sra. d. Eva Castex Cardoso da Silva.

Com a cabeça quebrada

Em consequencia de uma aggressão que soffreu em sua propria residencia, á rua Figueira de Mello n. 385, ficou ferido na região frontal, o pedreiro Agostinho Faria, branco, de 44 annos, portuguez.

Automobilismo

O CAMPEONATO MUNDIAL NA ITALIA E OUTRAS NOTAS

Monza, 5 (U. P.). — O automobilista Brilliperi, pilotando um "Alfaromeo" ganhou hoje o Grande Premio da Italia do campeonato mundial de velocidade.

Monza, 6 (U. P.) — Com uma bandeira azul, o principe Umberto, herdeiro do throno deu esta manhã, ás 10 horas, o signal de partida para os automoveis competidores do Grande Premio "Italia" do campeonato mundial de velocidade. Cerca de oitenta mil pessoas achavam-se presentes. Entre ellas estavam a princeza Yolanda e o seu esposo Conde Calvi di Bergolo, o ministro Belluzzo, grande numero de senadores e deputados e sportsmen de toda a Europa e muitos americanos.

Milão, 6 (U. P.) — Devido ao campeonato mundial de automobilismo que hoje se disputa aqui, é enorme a affluencia dos forasteiros, que vêm assistir ás corridas na pista de Monza.

Turim, 6 (U. P.) — Nas corridas de automovel da pista de Monza hoje disputadas, Compari chegou vinte e um minutos depois do vencedor, Constantini trinta, Milton trinta e dois e De Paolo trinta e quatro.

Na septuagesima oitava tapa, De Paolo correndo em terceiro logar foi forçado a retirar-se, cedendo a posição a Milton que por sua vez a perdeu para Constantini, depois de i interessantissima competição.

Na septuagesima nona, De Paolo voltou ao volante e chegou em quinto logar.

O vencedor Brilliperi foi carregado em triumpho. O principe Umberto e a princeza Yolanda cumprimentaram-n'o pela victoria.

Milão, 6 (U. P.) — Na segunda etapa da corrida de automoveis em Monza, hoje, Reis levava a dianteira, mas o seu carro virou e recebeu grandes avarias. O automobilista saiu illeso.

Na trigesima quinta etapa Milton estava vencendo, mas teve que ceder o logar a Brilliperi, cuja victoria parece certa.

Na decima setima etapa, Brilliperi na deanteira; De Paolo no segundo logar. Compari no quarto e Milton no oitavo. A etapa mais rapida foi a quadragesima terceira feita por Brilliperi numa media de cento e setenta e sete kilometros á hora.

Na sexagesima quinta etapa, Compari retomou o volante, de que fora obrigado a retirar-se por uma subita indisposição, na quinquagesima, sendo substituido por Minozzi. O total da distancia de oitocentos kilometros está dividido em oitenta etapas.

Milão, 6 (U. P.) — O segundo logar das corridas de automoveis hoje, na pista de Monza, em disputa ao Grande Premio "Italia", coube a Compari; o terceiro a Constafini num "Bugatti"; o quarto a Milton.

O tempo do vencedor Brilliperi foi de cinco horas e quatorze minutos, numa velocidade media de cento e cincoenta e dois kilometros á hora.

As aulas da União dos Empregados no Commercio

Na séde desta benemerita instituição de classe, realizaram-se hontem, ás 6 horas da tarde, os cursos de dactylographia, portuguez e arithmetica. Para presidir essa solennidade, foi convidado o nosso collega de imprensa, dr. Diniz Junior.

Precisamente áquella hora, o dr. Diniz Junior, depois de aberta a sessão pelo presidente da União, sr. Horacio Picorelli, que convidou para tomar parte na mesa ao sr. H. Taborda, representando a firma Severo Dantas & C., assumindo a presidencia, pronunciou um discurso allusivo ao acto e congratulando-se com a directoria pela feliz idéa de fazer aquella inauguração justamente no dia em que o Brasil commemorava a sua maior data politica, qual a de 7 de Setembro. Perorando, o dr. Diniz Junior faz lindissima evocação ás coisas do nosso grandioso paiz, sendo as suas ultimas palavras cobertas por prolongada salva de palmas.

Em seguida fez uso da palavra o sr. H. Taborda, em rapidas palavras, disse da satisfação de que se achava possuida a firma Severo Dantas & C., em ter tido opportunidade de ser util áquella instituição, podendo-lhe offerecer as machinas Mercedes necessarias para o inicio da escola.

Fez uso em seguida da palavra o presidente Picorelli para agradecer a dadiva feita pela mesma firma e fazer uma pequena explanação da vantagem da educação intensiva, sob moldes novos, de modo a preparar as gerações para a conquista e defesa de todos os seus direitos.

A Escola de Canto Archangelo Corelli emprestou grande brilhantismo á solennidade, dando varios de seus alumnos audições muito applaudidas.

Aos presentes, foi servido excellente serviço de *buffet* e *buvette*, dando-se principio ás 7 1/2 horas da noite a uma concorrida *soirée* dansante.

Quem perdeu?

Temos em nosso poder varias chaves encontradas na rua Marechal Floriano.

Correio musical

A "AIDA" NO MUNICIPAL

Será representada hoje, no Municipal, a "Aida", de Verdi, com os seguintes interpretes: soprano Bianca Scacciati, no papel de Aida; tenor Gaetano Tommasini, Radamés; contralto Fanny Annitua, Amneris; e barytono Gaetano Viviani, Amonasro.

Fanny Anitua (Amneris) e Bianca Scacciata (Aida)

Essa opera, que devia ser levada na estréa da companhia, é esperada com grande anciedade por todos os amadores de bôa musica.

Gaetano Viviani (Amonasso) e Gaetano Tommasini (Radamés)

Os cantores que nella tomam parte, gozam quasi todos de solido prestigio.

Amanhã, quarta-feira, realiza-se a recita extraordinaria em homenagem ao Orfeon Academico de Lisboa, com o "Barbeiro de Sevilha", fazendo o papel de "Rosina" a encantadora soprano ligeiro Margarita Salvi, que tão bem acolhida foi pelo publico e pela critica na sua recente apresentação nos "Huguenotes". A parte de protagonista está entregue ao admiravel artista cantor que é o barytono Armand Crabbé, que tem no "Figaro" uma das suas mais admiraveis creações. O tenor Bergamini fará o "Almaviva", e o notavel baixo Cirino a parte de "D. Basilio". O papel de "D. Bartolo" está a cargo de Cassia. A orchestra será dirigida pelo maestro Angelo Questa.

O espectaculo constará ainda do hymno brasileiro que será cantado pelos academicos portuguezes, que cantarão ainda fados e canções regionaes, terminando por cantarem o Hymno Portuguez. Os bilhetes para esse espectaculo acham-se á venda na bilheteria do theatro.

Na bilheteria do theatro continuam á venda as localidades que ficaram vagas nas assignaturas para o conjunto das tres recitas do celebre tenor Gigli, que constarão do "Lohengrin", "Tosca" e "André Chenier", que são as tres dos seus maiores successos.

A TEMPORADA LYRICA DO MUNICIPAL

"Madame Butterfly", de Puccini

De todas as fantasias de Puccini, sempre explorando a corda ultra-sentimental do publico, talvez seja esta pequenina japoneza a de mais requinte e delicadeza. Nella se revelam as qualidades subtis que são o apanagio da escola verista. Propriamente, de nipponica a opera só tem o scenario e alguns personagens; o kimono e os pecegueiros em flôr dão a côr local; quanto aos costumes, estão-nos a parecer um tanto deturpados pelo cosmopolitismo ambiente.

"Madame Butterfly" pertence á mesma familia faceta, um pouco extravagante e illusoria, que nos deu "Madame Chrysanthème", de Pierre Loti, onde o japonesismo é mais uma ficção de sonhador e de poeta.

Não nos devemos, pois, regular por esses devaneios quanto ao conhecimento dos habitos japonezes. O assumpto serviu apenas de pretexto á musica pucciniana, sem a minima intenção de nos fornecer nem sequer uma pequena amostra do folk-lore musical do paiz do Sol Levante. Não ha em "Madame Butterfly" um só compasso de musica nipponica, nem mesmo coisissima alguma que nos lembre, sendo vagamente, a toada oriental. Nesse ponto Puccini fugiu ao verismo. A sua musica é italiana, lyrica e cantante. Nem mesmo no prelúdio quiz Puccini dar-nos a idéa de que nos achavamos no paiz de Mutsukito: pois a sua entrada em scena é quasi classica, tem uma marcha mathematica, á moda de Bach; e, se o thema é um pouco mais alegre e lampeiro, não foge á regra e ao modelo do velho e grave mestre.

Estamos num scenario ultra-poetico. Em scena Pinkerton (Minghetti) e Sharpless (Baracchi), ambos excellentes nos respectivos papeis, conquistando applausos.

Registremos nesse primeiro acto o bello côro interno, com a entrada de Cio-Cio-San, a "Butterfly", e toda a scena final entre o tenente americano e a captivante geisha.

O tenor Minghetti e Gilda Dalla Rizza mereceram amplamente a grande ovação que lhes fez o publico, tal o sentimento e a emoção que deram aos respectivos papeis.

No segundo acto, verdadeiramente exhaustivo para a soprano, é justo assignalar a arte e dramaticidade que Dalla Rizza emprestou a todo elle, fazendo jús ás palmas mais delirantes e as varias chamadas á scena.

Não podemos tambem esquecer a parte tomada por Suzuki, a sra. Anna Gramegna, na préce, ao Buddha, no inicio do acto, e no delicadissimo duetto com Butterfly.

O côro interno final, de uma tão intensa poesia, rematou admiravelmente esse acto.

O terceiro, pela intensa emoção que desperta, não fez mais do que coroar magnificamente o espectaculo que foi, incontestavelmente o maior triumpho da companhia do Municipal.

Não é possivel encerrar estas linhas sem uma referencia ao maestro Edoardo Vitale, que é de uma minucia extraordinaria em tirar todos os effeitos orchestraes, dando á partitura de Puccini magistral interpretação.

Sem contestação possivel foi a melhor "Butterfly" que já ouvimos.

GILDA DELLA RIZZA NA "TRAVIATA"

Na quinta-feira Gilda Della Rizza cantará em recita de assignatura a sua maior creação: a "Traviata", que depois de duas triumphaes temporadas no Scala de Milão vem sempre representando com crescente successo nos maiores theatros europeus. Ainda este anno, essa sua maravilhosa composição vocal e scenica da popular heroina de Verdi e de Dumas Filho renovou no Scala os elogios fóra do commum de toda a critica unanime e os enthusiasticos applausos do publico. E não foi só nesse theatro; no Constanzi, de Roma e na Opera de Montecarlo innumeras vezes cantou a "Traviata" deante de salas litteralmente cheias. Effectivamente, não se sabe como admirar-se Gilda Della Rizza, na "Traviata"; se a belleza de sua voz e o seu acurado estudo, se o talento da actriz dramatica que sabe nos commover até ás lagrimas. O successo da "Traviata" representada entre nós o anno passado ainda se conserva na recordação da nossa platéa que em varias representações da immortal opera de Verdi chegou ao auge do enthusiasmo ante a arte maravilhosa da encantadora interprete.

Como por occasião da ultima temporada, o papel de "Alfredo" será cantado pelo tenor Minghetti que nelle tem opportunidade para pôr mais uma vez em prova os seus bellos recursos de grande cantante e de artista finissimo. Nessa opera será apresentado um outro artista novo para o nosso publico: o barytono Granforte, ao qual os jornaes platinos elogiam ruidosamente, salientando as suas interpretações de "Germont" na "Traviata" e de protagonista do "Rigoletto", affirmando os mesmos jornaes possuir elle uma voz de extraordinaria belleza e de grande volume; em somma, um artista completo. As dansas do terceiro acto estarão a cargo da Companhia de Bailados Russos dirigida por mme. Julie Sedowa. A orchestra será dirigida pelo maestro Vitale.

MUSICA

Da casa Vieira Machado recebemos um exemplar dos fados portuguezes "Tuna de Coimbra" e Orfeon de Lisboa", ambos da autoria do sr. Juan Moreno, com letras de Castro e Souza.

Dessas composições foram offertadas pela referida casa de musicas 200 exemplares em beneficio da Caixa dos Pobres de Lisboa e outros 200 exemplares em beneficio da Caixa dos Estudantes Pobres de Coimbra.

A MANIA

O concurso de "Palavras Cruzadas" do nosso Supplemento e suas condições

1º — O prazo do concurso que iniciámos domingo, com a publicação de oito problemas, termina no dia 30 do corrente.

2º — Para facilitar o trabalho, o concorrente deverá mandar a solução dos problemas, á proporção que forem sendo publicados.

3º — A contagem de pontos será feita á razão de 1, por problema certo.

4º — Em caso de engano, mas de engano evidente, chamaremos a attenção do concorrente, pedindo a apresentação de nova solução, mais clara, que desfaça quaesquer duvidas.

5º — No fim de um mez, vencerá o concurso, o concorrente que tiver maior numero de pontos.

6º — Em caso de empate, faremos novo concurso, para os empatados, em cada chave. Por exemplo: Havendo 10 concorrentes em 1º logar; 10 em 2º, 10 em terceiro; 10 em 4º, etc., haverá quatro problemas para desempate, um para cada grupo empatado, de modo que se possa separar o vencedor em 1º, o vencedor em 2º, em 3º, em 4º, etc., conforme o numero de premios existentes, pelo processo eliminatorio. Haverá, portanto, para cada chave, um vencedor unico.

7º — O engano a que se refere o 4º termo, deve ser engano claro, como por exemplo: escrever *perola*, em logar de *peroba*, a chave sendo correspondente a *peroba*. Escrever *lirão* em logar de *pirão*, a chave sendo de *pirão*, e outros analogos.

8º — Os collaboradores não contarão *pontos* para os seus problemas.

9º — As variantes não serão contadas como erro. Por exemplo: escrever *asseverar* em logar de *assegurar*; *Cléa* em logar de *Côra*, a chave sendo a mesma.

Solicitamos, porém, aos concorrentes, que façam sempre uma chamada á margem do original, para facilitar a verificação.

10º — Toda a correspondencia deve vir authenticada, sem o que não será tomada em consideração e assim endereçada: "*CORREIO DA MANHÃ* — SUPPLEMENTO".

* * *

Para os oito collaboradores cujos trabalhos publicamos domingo, daremos um enigma durante a semana, para que todos possam marcar o ponto correspondente ao seu problema.

TÃO ALEGRE BRINCAVA A A CREANÇA

Caiu no pôço, morrendo immediatamente

João Ferreira Mendes, residente á est. Marechal Rangel n. 771, em Madureira, tendo necessidade de sair de casa, deixou o menor Antonio Fernandes, de 2 annos de edade, entregue a seu irmão de 15.

Antonio, no quintal da casa onde existe um pôço, brincava distrahidamente, correndo de um para outro lado.

A uma distracção do irmão mais velho, o pequeno se aproximou do pôço e, escorregando, caiu ao fundo.

Momentos após, era a infeliz creança retirada, ao mesmo tempo foi chamada a Assistencia do Meyer.

Não se fez demorar uma ambulancia, que já encontrou sem vida o Antoninho.

O facto lamentavel, ficou registrado na delegacia do 23º districto policial.

A primeira victima da lei de imprensa, em Campos

Campos, 7 (Do correspondente) — O jornalista Sylvio Fontoura, director do vespertino "A Noticia", a primeira victima da lei de imprensa neste Estado, tem sido muito felicitado pela decisão do Tribunal da Relação do Estado, reformando a sentença do juiz de direito da 1ª vara desta comarca, que o condemnára no processo contra elle instaurado pelo sr. Aureliano Peçanha Paes, subdelegado da policia do 13º districto deste municipio.

O incendio da Ilha do Boqueirão

Uma explosão faz voar um paiol de munições da Armada

O destino quiz poupar uma nova desgraça, semelhante á calamidade occorrida na ilha do Cajú, ha poucos mezes.

Assim é que o incendio de domingo ultimo, verificado na ilha do Boqueirão e motivado pela explosão de um dos paioes de munições pertencentes á Marinha, poderia ter tido consequencias funestas.

Seriam oito horas da noite, quando os habitantes da ilha do Governador, que lhe fica vizinha, foram abalados por um forte estampido, seguido de outros de menor intensidade, ao mesmo tempo que notavam um grande clarão, encimando o deposito de munições da Armada.

Enorme foi o panico e, em pouco tempo, a praia da Freguezia estava repleta de curiosos.

Verificando que se tratava, de facto, de uma explosão na referida ilha e, temendo as consequencias, expostos a eminente perigo, porque na ilha do Governador tambem existem depositos de inflammaveis e de munições, os moradores da ilha, menos calmos, procuravam fugir.

Immediatamente, os drs. Coleb Bomfim e Walter Palhares, ali residentes, pediram providencias immediatas á chefatura de policia, ao Ministerio da Marinha e ao Corpo de Bombeiros, que não tardaram em satisfazer o pedido, como era de esperar.

O rebocador "Aquario", do Corpo de Bombeiros, em poucos minutos rumava para o local do incendio, levando a seu bordo todo o material e pessoal necessarios.

Para a ilha do Governador, afim de acalmar os seus moradores e tomar as providencias que se impunham, seguiu uma lancha da Policia Maritima, conduzindo um dos officiaes de gabinete do chefe de policia e um destacamento de praças.

NA ILHA DO BOQUEIRÃO

Logo que se verificou a explosão, o capitão-tenente Muniz Freire, commandante da ilha, auxiliado pelo contingente do Regimento Naval, ali existente, iniciou tremendo combate ao fogo, impedindo desta fórma que elle se propagasse aos outros paiões, o que foi conseguido, depois de ingentes esforços e com a cooperação dos bombeiros.

O PAIOL INCENDIADO E AS CAUSAS DA EXPLOSÃO

O paiol incendiado é um dos mais velhos existentes na ilha, e servia de deposito de carabinas, pistolas e metralhadoras.

Segundo a opinião do capitão de fragata, engenheiro naval Alfredo Bernard Colonia, administrador da ilha do Boqueirão, foi causa da explosão uma combustão expontanea, devido á pessima qualidade da munição para pistolas Colt, recentemente chegadas da Europa.

OS MORADORES DA ILHA

Assim que se deu a explosão e que o incendio começou a tomar proporções, os moradores da ilha do Boqueirão trataram de se refugiar na ilha do Rijo, com excepção apenas da familia do engenheiro John Jardine, de nacionalidade ingleza, e superintendente do dique fluctuante "Affonso Penna", que de sua residencia assistiu ao desenrolar das diversas phases do incendio, acompanhado de sua familia e de amigos que recebia em visita, entre os quaes quatro senhoras suas patricias.

O COMMANDANTE DA ILHA DO RIJO

O capitão-tenente Paiva de Azevedo, commandante da ilha do Rijo, logo que se declarou o incendio, reuniu os seus commandados e seguiu para o local do sinistro, afim de auxiliar o seu collega Muniz Freire, na extincção do incendio.

OS FERIDOS

Não houve victimas a lamentar. Entretanto, ha a registrar alguns feridos, entre os quaes o commandante Muniz Freire, ferido no pé quando procurava entrar no deposito incendiado.

Feriram-se, ainda, quando embarcavam para as ilhas do Governador e Rijo as familias dos officiaes residentes na ilha do Boqueirão, o cabo Jacyntho Bulhões, da 4ª companhia do Regimento Naval, o foguista da guarnição da ilha Octavio Alves e o fuzileiro Manoel Gonçalves dos Santos, da 1ª bateria daquelle regimento.

Esses feridos foram medicados pelo capitão de corveta dr. Bonifacio de Carvalho, residente na ilha do Governador.

Todos os ferimentos são de caracter leve.

NA ILHA DO GOVERNADOR

Enorme foi a panico nessa ilha. Familias inteiras, temendo uma catastrophe, corriam, attonitas, pelas ruas, carregando roupas e objectos de uso.

Sómente depois de 11 horas, quando foi dominado o incendio, é que a calma voltou, recolhendo-se á população da ilha ás suas residencias.

O INQUERITO

O ministro da Marinha mandou abrir inquerito, afim de apurar as causas da explosão.

O deposito incendiado ficou reduzido a cinzas e destroços.

Toda a ilha do Boqueirão pertence ao Ministerio da Marinha, existindo, ali, quatro depositos de munições, dos quaes é actualmente encarregado o capitão-tenente Napoleão Alexandre Muniz Freire.

Estaciona na ilha um contingente do Regimento Naval, incumbido da guarda daquelles depositos.

A vigilancia preventiva é, sempre, rigorosa, mantendo-se a temperatura exigida aos paioes, com todo o cuidado.

Segundo declarou á reportagem o chefe de gabinete do ministro da Marinha, capitão de mar e guerra Pinto da Luz, a explosão não teve importancia, por se ter dado em um paiol velho e por não haver victimas.

Hontem, á noite, corriam boatos de que havia sido preso o capitão-tenente Muniz Freire.

Esta noticia, ao que parece, não tem o menor fundamento.

LAMENTAVEL ACCIDENTE

Assistindo á parada, uma creança foi colhida pelas patas da montada de um official

O menino tinha curiosidade. Na despreoccupação propria da edade, não calculava elle que pudesse ser atropelado pelo animal montado por um official, num dia de festa, quando se presuppõe a ordem absoluta, sem commoção intestina, guerra ou coisa que as valha...

O official passou, a toda, veloz, correndo, como se estivesse no campo de manobras ou no de batalha. O animal deu um esbarro no menor Reynaldo, de 10 annos de edade, atirando-o ao chão.

O facto se passou na Avenida Beira-Mar, esquina da rua Ferreira Vianna. O cavallo, sem ser sofreado, pisou horrivelmente a creança, deixando-a muito maltratada, com graves ferimentos na cabeça, rosto e outras partes do corpo.

O official, que ninguem soube explicar se era do Exercito da Marinha ou da Policia Militar, continuou na sua marcha veloz, e Reynaldo ali ficou por terra, numa poça de sangue, desacordado.

O inspector de vehiculos n. 170, que se achava nas proximidades, correu em soccorro do menino, e auxiliado por populares, retirou-o da via publica para um dos canteiros da Avenida Beira-Mar, para esperar a chegada da Assistencia Municipal, que fóra chamada.

Reynaldo, que é brasileiro, de cor branca, tem 10 annos de edade e reside á rua Dois de Dezembro n. 53, foi, em estado grave levado para o Posto Central.

Reynaldo melhorou á tarde, sendo removido para a residencia de seu pae, Eugenio de Paiva, á rua de São Pedro n. 72, 2º andar, onde ficou em tratamento.

Suicidio, em Passo Fundo, no Rio Grande do Sul

Porto Alegre, 7 (Do Correspondente) — Communicam de Passo Fundo:

"Antonio Feliciano, que levava vida desregrada, entregando-se ao vicio da bebida, tinha constantes desavenças com a esposa. Hoje pela manhã, chegando a casa, teve um accesso de loucura, disparando tiros de revolver contra a esposa e o cunhado, deixando ambos gravemente feridos. Em seguida carregou de novo a arma, disparando diversas vezes contra as paredes. Finalmente, desfechou um tiro na propria bocca, suicidando-se.

A succursal d'"A Equitativa" — na capital mineira —

O edificio da "Equitativa", sucursal de Bello Horizonte

A "Equitativa", a conceituada companhia de seguros, que tem a sua séde aqui no Rio, á Avenida Rio Branco n. 125, manteve, como dissemos em o nosso Supplemento de domingo, uma succursal em Bello Horizonte, a cargo do sr. Oscar Netto.

Pelos trechos do relatorio do seu presidente, o sr. C. P. Leal, e que publicámos, viu-se o grão de prosperidade d'"A Equitativa", cujas agencias nos Estados, vão, dia a dia, mais osttuando os seus creditos.

O Conselho Fiscal, no seu parecer sobre o relatorio do presidente, approvou-o num parecer muito claro, verificando a regularidade e exactidão das contas, salientando a prosperidade da sociedade, cuja receita foi, no periodo social encerrado a 30 de [illegible] do anno corrente, de 14.011:272$929, e a despesa 11.113:186$081, dando um excedente de 3.498:086$848.

As reservas technicas estão calculadas em 28.072:483$520.

NOTAS RECREATIVAS

DEMOCRATICOS — Os arraiaes carnavalescos da cidade continuam a esperar com a mesma e crescente anciedade a chegada emfim de sabbado e domingo proximos, dias em que, como temos noticiado, serão no inexpugnavel "Castello" dos carapicu's, homenageados os nossos irmãos lusitanos que ora se encontram em terras brasileiras. Essas duas festas, monumentaes e de pura confraternização, como já o haviam sido as de Rivas Cacho, companhias Armando Vasconcellos e da Empresa Paschoal Segreto, serão mais dois marcos de glorias a accrescentar á série de esplendidas iniciativas de que o glorioso club se fez legitimo legatario do povo carioca.

No domingo, 13, terá logar no vasto salão de dansas uma sesquipedal feijoada á brasileira, em cujo transcorrer serão improvisados sambas e quadras das coisas brasileiras e portuguezas. E a dolencia emotivamente doce do fado, e o saltitar endiabrado e mavioso do choro genuinamente brasileiro, constituirão motivo para um milhão de pequeninos romances, com protagonistas de lá e de cá...

Felizmente, o tempo não para nunca e o sabbado e o domingo hão de chegar!...

✤

CLUB DOS POLITICOS — A antiga casa de diversões nocturnas, realiza hoje um agrande festival, em homenagem ao Orfeão Academico de Lisboa, no qual se farão ouvir, além de outros, os distinctos academicos portuguezes srs. Carlos Vianna, Cruz e Souza e Miguel de Almeida.

Além do escolhido programma que todas as noites ali é exhibido, haverá um grande numero de outras attracções, sendo a séde do club magnificamente ornamentada.

Tocarão durante a brilhante festa, além de duas orchestras, uma banda de musica militar.

✤ ✤

PIERROTS DA CAVERNA — Foi o acontecimento maior do sabbado, a inauguração deste quarto grande club carnavalesco.

A sua séde, á rua 13 de Maio n. 33, que é ampla e está adaptada convenientemente, achava-se artisticamente illuminada.

A's 22 horas, em automoveis illuminados a fogos de bengala, chegou á séde dos "Pierrots" o Club dos Democraticos, levando o seu estandarte e que ia ser o paranympho do novo club.

Recebidos enthusiasticamente ao toque de clarins pela banda de musica da Policia Militar, os seus directores e socios tiveram dos "Pierrots" o mais fidalgo acolhimento.

Instantes depois teve logar a sessão solenne.

O dr. Padua Vasconcellos, presidente, iniciando a solennidade, convidou os srs. Duarte Felix e Ernesto Ribeiro, presidente e secretario dos Democraticos e J. Barreiros, secretario dos "Pierrots" a comporem a mesa, declarando que antes de ser celebrado o baptismo do pavilhão social pela gloriosa co-irmã dava a palavra ao secretario do club.

Então, num improviso feliz, o sr. J. Barreiros historiou como nasceu aquelle club, qual o seu fim, tendo ao terminar, phrases de grande carinho para o Club dos Democraticos.

Nesse momento realizou-se o baptismo do pavilhão, dirigindo o sr. Duarte Felix, presidente do Club dos Democraticos, uma saudação calorosa aos "Pierrots" encorajando-os á luta, ao triumpho nas pugnas carnavalescas.

Derramada uma taça de champagne sobre o pavilhão, foi elle, sob palmas, içado na sacada do edificio.

Em vibrante discurso e em nome do Club dos Democraticos o sr. Ernesto Ribeiro, 1º secretario, offereceu aos "Pierrots" uma grande taça.

Respondendo e agradecendo essa dadiva o dr. Padua Vasconcellos, offereceu ao Club dos Democraticos outra linda taça, ao que agradeceu tambem o sr. Duarte Felix.

Franca a palavra, usaram della Paulo Cabrita (Arlequim), em nome dos chronistas carnavalescos e o tenente Eduardo Magalhães, como democratico, saudando os Pierrots da Caverna.

Como ninguem mais fizesse uso da palavra foi encerrada a sessão solenne, iniciando-se o baile.

A's 24 horas pela directoria dos "Pierrots" foi offerecida aos Democraticos uma taça de champagne, trocando-se amistosos brindes entre os srs. dr. Padua Vasconcellos, Duarte Felix, J. Barreiros, Ernesto Ribeiro, Paulo Cabrita e Eduardo Magalhães.

Terminava esse ultimo orador, quando uma revoada de palmas se fez ouvir e vivas ao Orfeon de Lisboa retumbaram.

Era um grupo dos intellectuaes da gloriosa patria irmã que ia visitar os "Pierrots".

Houve um delirio então. Os rapazes foram abraçados e acclamados, trocando-se saudações calorosas.

"Caninha", o popular sambista, fez-se ouvir num samba que os estudantes applaudiram e um delles disse umas trovas bonitas.

E a noite transcorreu na mais franca e encantadora alegria.

O baile tinha attingido um fulgor intenso, magnifico.

Já o domingo clareava quando os "Pierrots" deram por finda a grande festa inaugural, que foi estupenda e garantia segura de uma vida cheia de victorias.

A directoria do Club Pierrots da Caverna é composta pelos seguintes cavalheiros: dr. Padua Vasconcellos, presidente; J. Barreiros, secretario; Manoel de Amorim Junior, thesoureiro, Manoel Munator Barreiros, 1º procurador e Rodrigo Azevedo, 2º procurador.

✤

PENHA CLUB — realizou-se domingo, o espectaculo em beneficio dos cofres sociaes deste benquisto club.

Do programma constou o drama em 3 actos, de Ernesto Cibrão, "Luiz", ou "A cruz do juramento", e da comedia em 1 acto de A. Carvalho, "O nariz do visconde".

Da interpretação do drama encarregaram-se os amadores Antonio Parada, José Alves, Abel Baptista, Adhemar Barbosa, Pedro Schrago e mme. Ilka Schrago, sendo o desempenho regular.

Da comedia, os amadores Pedro Schrago, A. Garcia e senhorita Adelina Sá Pereira, tendo o desempenho agradado.

— No dia 19 o Penha Club effectua o baile mensal e a 27 a recita mensal.

Estas festas terão o brilho costumado.

*

RIO CLUB — Conforme estava annunciado, realizou-se domingo ultimo, com o maximo brilhantismo, a tarde dansante com que se commemorava nesta sociedade a posse da nova directoria assim constituida: presidente, José Alves Pinho; vice-presidente, Sindulpho Pequeno; 1º secretario, Manoel Muniz Galvão; 2º secretario, Jayme Costa; 1º thesoureiro, Antonio Martins; 2º thesoureiro, Nelson Nunes; procurador, José Alves Motta.

As dansas se iniciaram ás 18 horas e prolongaram-se até altas horas da noite, num ambiente de grande enthusiasmo e animação, onde predominava o bello sexo sempre alegre nas suas expansões de contentamento.

Notamos em destaque pela graça de suas toilettes e admiravel maestria com que dansavam, as senhoritas Magdalena e Leticia Guerreiro, Annita e Nelyda Herstein, Almerinda Braga, Olinda Costa, Arlette e Arthenia Damasceno, Ruth e Dulcinéa Vieira, Dulce Ayres e Indiana de Carvalho.

Não podemos tambem, deixar de consignar aqui o acolhimento gentil que teve o nosso representante, por parte dos novos directores e do presidente da directoria anterior, sr. Dilermando Mello, que foram incansaveis nas suas provas de consideração á imprensa.

*

C. R. D. ARTE E INSTRUCÇÃO — A Commissão dos Homenageantes, constituida dos srs. Julio Diniz, Durval Silva e Sylvio Pablo, fez realizar ante-hontem, nos salões desta querida sociedade, uma festa dansante em homenagem ao bailarino brasileiro sr. Momede dos Santos, campeão de dansa hora sem descanso.

Organizada a capricho, com illuminação feerica e ornamentação esmerada, alcançou o exito esperado pelos seus emprehendedores, esta reunião que mais um padrão de glorias veiu accrescentar ás já muitas conquistadas pelo homenageado.

Durante a festa, fez-se ouvir o "Thypist Jazz band", sob a direcção de Augusto Magalhães.

*

UNIÃO DA ALLIANÇA — Transcorreu animadissimo o baile mensal realizado sabbado ultimo na primorosa "Taça" da rua Allee. Innumeras familias emprestavam aspecto encantador á esplendida festa, casando admiravelmente a bizarria de suas toilettes ás decorações dos lindos salões do glorioso Rancho Escola das Laranjeiras. Estuziante jazz-band animava ardentemente as dansas. Lá estavam Galdino, Custodio, Peres e muitos outros directores e associados do club, cumulando de gentileza todos os presentes, entre os quaes se notavam alguns jornalistas, como Baroulho, o rutilante chronista da "Gazeta", Picapão e Negrita. Até de madrugada decorreu o esplendente baile, sempre muito animado e entre as mais positivas demonstrações de carinho, não só dos elementos da Alliança, para os seus convidados, como destes para aquelles.

*

ODEON CLUB — Conforme noticiáramos, realizou-se ante-hontem, neste novel, mas já victorioso club da rua Visconde do Rio Branco, uma esplendida matinée dansante, que teve inicio ás 5 horas da tarde, quando foi servida saborosa peixada á bahiana. Achavam-se presentes os chronistas do C. C. C. Ministro, K. D. T., Fofinho e outros, notando-se muitas damas e cavalheiros convidados. Durante o alegre repasto, teceu um excellente jazz-band, que tambem movimentava os dansarinos. A alegria imperou francamente, não tendo havido discursos. Depois, entregaram-se os convivas aos prazeres das dansas, até alta madrugada, enchendo-se o salão mais e mais, de momento a momento.

— Nhonhô, o conhecido e estimado Evaristo de Cassia, que tão brilhante figura fez no ultimo torneio de dansa-hora, em que a sua elegancia e technica da difficil arte ficaram exhuberante comprovadas, vae abrir nos elegantes salões do Odeon Club um curso de dansas, que funccionará diurnamente sob a sua immediata direcção e responsabilidade.

*

MÃO NA RODA — Sabbado e domingo ultimos, foram realizados dois esplendidos bailes na galante "Officina" da rua das Laranjeiras. Tuta, o caprichoso pianista, não deixava ninguem socegado dois minutos seguidos. Para breve está annunciado um saboroso chá-paulista, em homenagem ao K. Rapeta.

A actual directoria do "Mão na roda" é a seguinte: presidente, Victor dos Santos; vice, Leferino Amaral; 1º thesoureiro, Aveling Duarte; 2.º Jorge Leitão; 1º secretario, Onofre Soares; 2º, Humberto Fonseca; procurador, Manoel Amaral. Conselho: Manoel Costa, Alfredo Bahia, Francisco Netto, Robegardo Gomes, Manoel de Souza, Raul Machado, Romeu Silva e Eduardo Silva.

✤

RUBENS SANTOS — Acaba de de fazer a sua proposta para o quadro social do Centro de Chronistas Carnavalescos o competente chronista K. Veira, auxiliar de Fantomas, vice-presidente do C. C. C.

✤

JUNTA GOVERNATIVA DA FLOR DO ABACATE — Embora havendo tomado a direcção do glorioso rancho em condições financeiras melindrosas, a Junta Governativa, com o apoio excellente e proficuo da "Turma Perigosa", apresentou um balancete dos quatro primeiros mezes do corrente anno, por onde se podem observar as lisongeiras condições em que hoje se encontra o estimado e sympathico club da rua Corrêa Dutra.

Esse movimento foi o seguinte: Janeiro — receita, 4:039$700; despeza, 3:449$800; saldo, 589$900. Fevereiro — receita, 6:043$300; despeza, 4:960$400; saldo, ... 1:082$900. Março — receita..... 3:807$900; despeza, 2:888$000. Abril — receita, 3:521$100; despeza, 3:084$700; saldo, 436$400. Recapitulação: receita de janeiro a abril, 17:412$000, incluindo os saldos de um mez para outro; despezas geraes (pagamentos de contas atrazadas, despezas internas e outras despezas de prompto pagamento e dividas existentes) havendo em caixa um saldo de 436$400. A eloquencia dos numeros é incontestavelmente a mais persuasiva.

Quando se Sentir que está Apanhando um Defluxo

Tome-se pastilhas de Laxativo BROMO QUININA para desfazer a causa é fortificar o corpo contra um ataque de Constipação ou Influenza. São um remedio seguro e approvado pela experiencia. A assignatura de E. W. GROVE em todos os vidros.

L. n. 14 de 31-1-1917. (3929)

GUARAFENO

O melhor remedio contra todas as dôres.

DORES DE CABEÇA — GRIPPE — CONSTIPAÇÃO — DORES RHEUMATICAS — NEVRALGIAS — COLICAS — ENXAQUECAS, etc.

EM 10 MINUTOS FICA-SE BOM.

A' VENDA EM TODAS AS PHARMACIAS. (3660)

PIANOS

ESSENFELDER
EHRBAR

Acabamos de receber novos modelos destes afamados pianos, a preços excepcionaes

Carlos Wehrs & C.
47 - Rua da Carioca - 47
Violinos - Musicas - Harmonios (1695)

MAGNIFICO DIVERTIMENTO
AGUARDA OS HABITUÉS
DO CINEMA

PATHE'

na proxima quinta-feira
quando apparecerá na tela

LAURA LA PLANTE

a mimosa seductora e irrequieta estrella do cinema ao lado de PAT O'MALLEY, e um conjunto de celebridades da tela, em

PIRRAÇAS

5

Engraçadissima e finissima

UNIVERSAL JEWEL

tirada do conto intitulado «THE TEASER» de Adelaide Mathews e Martha Stanley

Ha meio seculo a casa Carlo F. Hofer & C., iniciou a exportação para a America do Sul, do aperitivo-digestivo FERNET-BRANCA, criado por Fratelli Branca — Milão, no anno de 1844.

Em 1875 atravessaram o oceano as primeiras 120 caixas de 12 garrafas; no anno seguinte, 2.600; e, successivamente, eis o movimento verificado, por decadas.

de 1875 a 1884	47.538 caixas
" 1885 a 1894	234.352
" 1895 a 1904	518.787
" 1905 a 1914	1.018.950
" 1915 a 1924	558.080

Total em cincoenta annos: 2.377.707 caixas

Como se vê a marcha foi sempre ascendente, excepção da ultima decada, em que a fabrica teve de restringir consideravelmente a sua producção devido a guerra européa. As cifras, em sua eloquencia, não necessitam de commentarios, e provam que a posição conquistada por esta afamada especialidade no continente sul-americano é unica, como unicas são as qualidades hygienicas que lhe têm valido a sua immensa diffusão em todo o mundo.

Neste CINCOENTENARIO, Fabricantes e Concessionarios cumprimentam os seus estimados e innumeraveis collaboradores, commerciantes e o publico consumidor em geral, gratos pelo valioso apoio que sempre dispensaram ao

FERNET-BRANCA

FRATELLI BRANCA - Milão

CARLO F. HOFER & C. — Genova. SOC. ANON. MARTINELLI — Brasil.

THEATRO S. JOSE'
Empreza Paschoal Segreto
Grande Companhia Nacional de Revistas

HOJE — A's 7 3|4 e 9 3|4 — HOJE

A revista de Renamundo

O LARANJA

Bis! Bis! - eis a divisa de Otilia Amorim nos numeros da peça

A platéa carioca nunca riu tanto num theatro de revista!

No dia 11: Grandioso festival do actor Alfredo Silva.

No dia 18 - Mão na roda, revista de Marques Porto e Ary Pavão.

CINEMA MODERNO — NAS GARRAS DO ABUTRE — (5 actos) e SANSÃO DO CIRCO (11º e 12º eps.)

NO DIA 16 — Grandioso festival das coristas do theatro São José, em homenagem ás coristas do Republica. (X 17791)

THEATRO MUNICIPAL

Continúa aberta a VENDA ACCUMULATIVA DAS 3 RECITAS (LOHENGRIN — TOSCA ANDRE'A CHENIER)

DO CELEBRE TENOR **GIGLI**

Preços — Frizas e camarotes de 1ª, 1:500$; camarotes de 2ª, 450$; poltronas, 250$; balcões A e B, 180$; outras filas, 150$000.
O preço avulso da poltrona, em cada recita será de 100$000.

Hoje, ás 8 3|4 — 4ª recita de assignatura (3ª das 10). Estréa dos celebres artistas: ANITUA — TOMMASINI — VIVIANI com a opera em 4 actos, de Verdi **AIDA**. SCACCIATTI — ANITUA — TOMMASINI — VIVIANI — PASERO — CASSIA. — M. VITALE — Bailados de J. SEDOWA. Preços do costume.

Amanhã, ás 8 3|4 — Recita extraordinaria em homenagem ao ORFEÃO ACADEMICO DE LISBOA. **Il barbiere di Siviglia**. Margherita Salvi — Crabbé — Cirino — Bergamini. Mº. ANGELO QUESTA. Nos intervalos os academicos cantarão canções regionaes e os hymnos: brasileiro e portuguez. POLTRONA, 25$000.

Quinta-feira, ás 8 3|4 — 5ª recita de assignatura (4ª das 10) com a opera de VERDI **TRAVIATA**. Protagonista—G. DALLA RIZZA. Minghetti — Granforte. M. VITALE. Bailados de J. SEDOWA. Preços do costume.

no RIALTO

HOJE — A'S 8 E A'S 10 HORAS, DESPEDIDA DA LINDA COMEDIA DE J. RIBEIRO — HOJE

AS MENINAS FRIAS

Que é um grande successo para Silvia Bertini, Armando Rosas e Camara de Azevedo.

SEXTA-FEIRA, 11 — Sensacional acontecimento! Primeiras representações da comedia — SEXTA-FEIRA, 11

MINHA MAE CUIA AUTOMOVEIS

3 actos desopilantes de GASTÃO TOJEIRO, o victorioso autor de "Onde canta o sabiá" e "O sympathico Jeremias"

Bilhetes á venda

BRASIL — Haddock Lobo, 437. Tel. V. 2012. HOJE — Claire Windsor e Bert Lytell, em UM FILHO DO SAHARA, 8 actos estupendos. Eleanor Boardman e Lew Cody, em — ENTÃO, MATRIMONIO E ISTO? — 7 deliciosos actos. Amanhã — Formidavel festival do Prof. ARONACK.

Haddock-Lobo — R. H. Lobo, 20. Tel. V. 480. HOJE — Corinne Griffith e Conway Tearle, em — O QUE QUEREM AS MULHERES, 8 luxuosos actos. Betty Compson, em — CASAMENTO DE OLYMPIA, 7 bellos actos. No palco — OS DANILOS, em numeros estupendos.

AMERICANO — R. Copacabana, 743. Tel. Ip. 622. HOJE, amanhã, etc. **- OS DEZ MANDAMENTOS -** Este film não será exhibido, em Botafogo, nem no largo do Machado, nem em qualquer outro cinema de Copacabana.

Cinema Olympia — Rua Visconde do Rio Branco, 53 — Tel. Central 5657. Hoje — PEROLAS E LAGRIMAS — Hoje. Super-producção em 6 admiraveis actos. CASCOS QUE VOAM, 2º e 3º episodios em continuação em 4 actos, ARTISTAS e ARTEIROS, comedia, em 2 grandiosos actos. Amanhã — "Fumaça contra geada", drama, 5 actos; "Esposa por acaso", 8 actos, Alice Terry.

CINE-THEATRO MODELO - Rua 24 de Maio — HOJE! — Um programma memoravel — HOJE! — ELEONOR BOARDMAN e CONRAD NAGEL, em ENTÃO... MATRIMONIO É ISTO? 7 actos admiraveis que alcançaram retumbante successo em todos os cinemas onde se têm exhibido — SONIA — drama em 7 actos, cujas scenas desde a primeira á ultima nos offerecem momentos da mais rara emoção. Quinta-feira — "Os dez mandamentos", 14 actos, grande orchestra. Musica propria. (X 0000)

CINEMA MATTOSO — Praça da Bandeira. HOJE! O TROVÃO HOJE! Soberbo drama cheio de emoção. — FLOR DE NAPOLES — Magnifica pellicula dramatica, que ninguem deve deixar de ver. Amanhã — Programma novo.

THEATRO RECREIO — GRANDE COMPANHIA DE REVISTAS MARGARIDA MAX

HOJE — Ultra-colossal successo da «chic» revista féerie em 2 actos e 24 quadros — HOJE

ME LEVA, MEU BEM

A revista que na opinião dos chefes de familia pode ser ouvida e vista por todos.

ELECTRO-BALL CINEMA — EMPRESA BRASILEIRA DE DIVERSÕES — 51, rua Visconde do Rio Branco, 51 — A mais popular e querida casa de diversões desta capital — Sessões cinematographicas com "films" dos melhores fabricantes nacionaes e estrangeiros. HOJE — O PEQUENO ROBINSON CRUSOE por JACKIE COOGAN — HOJE. Vencedores do torneio de hontem: German — Echeverria e Fernando — Garote. Tocará nos intervallos uma excellente banda de musica. Bar e barbeiro de 1ª ordem. PING-PONG e BILHARES — Ao ELECTRO BALL CINEMA — Rua Visconde do Rio Branco, 51. (X 17778)

THEATRO LYRICO (EMPREZA N. VIGGIANI) — QUEM HAVERA' POR AHI, DE TÃO MA'O GOSTO, QUE NAO QUEIRA CONHECER **LA FERIA DE LAS HERMOSAS** (A FEIRA DAS FORMOSAS). Assombroso successo de arte, luxo e belleza da COMPANHIA VELASCO. PRECAVENHAM-SE, COMPRANDO BILHETES CEDO. Bilhetes á venda para hoje e amanhã. Preços habituaes. Estão suspensas as entradas de favor. A seguir: LAS MARAVILHOSAS. Sabbado, 12 — VESPERAL, ás 3 horas.

Theatro João Caetano (EX-S. PEDRO) — EMPREZA PASCHOAL SEGRETO. HOJE - A's 8 3|4 - HOJE. ORFEÃO ACADEMICO DE LISBOA. Canções — Desgarradas — Córos orfeonicos e pelos orfeonistas, a representação da peça em 1 acto **Ceia dos Fadistas**, parodia á CEIA DOS CARDEAES, no original do orfeonista Mario Marques. ALFREDO..... ALBERTO AMARANTE. GANGA..... CARLOS CHABY. ARROZ DOCE..... SISVESTRE NEROTON. Amanhã — ULTIMO ESPECTACULO. (X 17803)

CLUB DOS POLITICOS — Rua do Passeio N. 78. HOJE — GRANDE FESTIVAL — HOJE, em homenagem ao **Orfeão Academico de Lisboa**, no qual, por especial deferencia, se farão ouvir, além de outros, os distinctos academicos Snrs. Carlos Vianna, Cruz e Souza e Miguel Almeida. 2 - Orchestras - 2. 1 Banda de Musica.

EMPRESA VITAL RAMOS DE CASTRO

CINEMA POPULAR — Rua Marechal Floriano, 99 a 103 — HOJE! Walter Jansen, em ALVO VIVENTE, 5 actos sensacionaes pelo querido Franklin Farnum — CASCOS QUE VOAM, 8ª e 9ª séries — BANCANDO IMPORTANCIA, 2 actos comicos —:— AMANHÃ: Von Stroen, no super-film ESPOSAS INGENUAS.

CINEMA PRIMOR — Avenida Passos, 119 — Tel. N. 5934 — HOJE! — O famoso artista Van Straheim no formidavel super em 11 actos ESPOSAS INGENUAS —:— GEORGE WASHINGTON JUNIOR, grandiosa comedia dramatica com o querido artista Wesley Berry. —:— O BARBAÇA E' UMA FERA, comedia em 2 partes. AMANHA! Hoot Gibson: TRAMAS DO AMOR —:—

CINEMA MASCOTTE — Rua Archias Cordeiro, 230 — Meyer — HOJE! Betty Blythe, em: AMOR E CIUME, 7 actos monumentaes —:— O ESTOURO DA BOIADA, 5 actos de arrojadas aventuras pelo querido Buck Jones —:— UM INVERNO RIGOROSO, 2 actos comicos. —:— AMANHÃ! Jack Mulhall e Betty Blythe em PEROLAS E LAGRIMAS —:—

CORREIO SPORTIVO

Football - Turf - Athletismo - Remo - Water-polo - Tennis - Basketball - Box - Volleyball - Cyclismo e outros sports

FOOTBALL

O terceiro campeonato brasileiro de football

Os paulistas, vencendo ante-hontem os paraenses, collocaram-se para jogar domingo proximo o match final com o scratch carioca

O team paulista não correspondeu á espectativa e vae soffrer modificações

A penultima partida do Campeonato Brasileiro, ante-hontem, realizada, offereceu ao publico e á critica do Rio, uma excellente opportunidade para julgar e dizer do valor dos footballers paraenses, adversarios que foram da équipe paulista, hoje finalista do grande torneio eliminatorio nacional. A nossa impressão foi bôa. Os paraenses não possuem ainda a technica dos melhores teams do sul, são por vezes, um tanto lerdos, não sabem aproveitar os esforços numa acção conjunta, mas, de todos os teams que este anno visitaram o Rio, póde-se dizer, sem errar, que foi dos melhores. A nosso ver o team do Pará não é inferior ao de Minas nem ao da Bahia, sendo digno de se registrar, que na équipe paraense não existe nenhum enxerto dos campos paulistas e cariocas.

Os jogadores paraenses são todos feitos no football do Pará; no team não ha elementos estranhos que já tenham figurado em qualquer club de nomeada. Este simples detalhe nos autoriza affirmar que a équipe do Pará, constituida de elementos exclusivamente seus e regionaes, que nunca jogaram em outra parte, tem mais valor, de um certo ponto de vista, do que a de outros Estados, em cujos quadros estamos habituados a ver jogadores feitos e acclimatados nos campos do Rio ou de São Paulo, quando não tenham vindo das republicas do sul.

Encarada a questão por este prisma, isto é, considerando que os paraenses não enxertaram o seu team, jogando unicamente com elementos proprios, não vemos por que encobrir a verdade, que nos permitte julgal-os um conjunto, pelo menos, de muito mais meritos que os da Bahia e Minas.

* * *

No jogo de ante-hontem houve uma tão frisante desegualdade de technica de um para outro team, que tirou da luta todo o brilho que poderia existir. Os paulistas, ainda que não tivessem apresentado o melhor do seu football nem os seus melhores jogadores, comtudo, deixaram pôr demais em evidencia, uma superioridade tão nitida na maneira de jogar, que o match perdeu muito de interesse. Além de sensiveis falhas technicas, e uma completa ignorancia dos modernos recursos de jogo, para elles ainda desconhecidos, os paraenses, na maioria dos casos, são demorados e não têm uma perfeita comprehensão do jogo unido e combinado de ataque. Nem uma vez conseguiram organizar uma investida contra o goalkeeper paulista, e no entanto os seus forwards — alguns delles — demonstraram possuir qualidades apreciaveis, taes como, tenacidade, shoots fortes, excellente jogo de cabeça e... muito bôa vontade. A defesa é muito melhor que o ataque. O half-back esquerdo Macambira, que marcou Formiga, fel-o com desembaraço, dando ao grande jogador paulista um trabalho insano. O goalkeeper Seabra teve momentos difficeis e só com uma grande habilidade era possivel desvencilhar-se das aperturas em que o collocou, certas occasiões, o ataque paulista. Fez algumas defesas magnificas, revelando-se um emerito jogador para aquella difficilima posição. Por vezes os seus feitos arrojados arrancavam vibrantes demonstrações de applausos da assistencia. Outro elemento de destaque na defesa é o fullback Formigão — o que estava com um lenço na testa — cujos recursos constituiram a mais solida garantia para a integridade do seu team. Esse jogador, como todos do seu team, tem a mesma particularidade de jogar bem com a cabeça. E' alto, forte, rebate com uma notavel segurança e colloca-se sempre onde está o perigo. Foi a alma da defesa dos paraenses. Evandro é tambem um fullback bom, apparece menos, mas nem por isso é menor o contingente dos seus esforços no conjunto.

Foi todo o match um obstaculo permanente para as pretenções da linha paulista. Vivi, como center-half, é o mais fraco de toda a defesa. Não desempenha satisfatoriamente nem o papel de jogador de defesa nem o de auxiliar do ataque. A nosso ver é o mais fraco elemento do team, se bem que, seja esforçado como todos os seus companheiros. Sandoval, o outro half-back, é tambem um excellente jogador.

O jogo do extrema esquerda paulista não appareceu, mais devido a marcação de Sandoval do que pelas suas proprias falhas. Ainda mesmo que Imparatinho fôsse um jogador á altura do scratch paulista, elle teria sentido no half paraense uma séria resistencia.

Em geral a defesa é bôa, muitissimo melhor do que o ataque. Não precisariamos para julgal-a, de nenhum argumento mais eloquente, do que esse, de haver supportado o ataque paulista, quasi todo o tempo, sem desfallecimentos, sendo vencida apenas duas vezes.

* * *

O ataque dos paraenses não tem nada de apreciavel no conjunto. Os jogadores não sabem levar uma iniciativa até onde seria possivel coroar os seus esforços. Além de nunca se terem approximado do goal paulista, porque não combinavam, quasi sempre mandavam seus shoots do meio do campo, sem direcção e facilmente defensaveis quando attingiam o alvo. O extrema direita Cobrador (que appellido exquisito!) e o outro extrema tambem, foram os dois unicos que conseguiram mandar ás mãos de Tuffy duas bolas fortes. Os outros forwards, a despeito de muitos esforços, e de uma grande actividade, não produziram nada de util para a équipe. Tanto o center Vadico, como os insides Secundino e Moritiba, sentem-se immenso da falta de melhores recursos e sobretudo de recursos technicos e pessoaes, que são o segredo do ataque no football moderno. Certamente com uma série de jogos contra équipes adestradas o conjunto paraense aproveitaria muito.

O seleccionado paulista vencedor dos paraenses: Em pé, da esquerda: Abate, Clodoaldo, Amilcar, Arthursinho, Tuffy e Barthô — Ajoelhados, tambem da esquerda: Formiga, Neco, Friedenreich, Feitiço e Imperatinho.

* * *

O team paulista não agradou. Jogou menos do que tem jogado, o scratch carioca, nas suas ultimas partidas. Isso, entretanto, não vale como um julgamento da partida de domingo proximo, porque estamos convencidos de que nesse dia os paulistas saberão apresentar um football de outra classe.

Precisam fazel-o, do contrario poderão passar pelo dissabor de não ver confirmada a sua tão decantada como problematica supremacia no football nacional.

O ataque deixou immenso a desejar. Não teve harmonia, os homens destacavam-se, mas o conjunto quasi sempre falhava. Quando era preciso o ultimo esforço para coroar uma combinação — toda gente viu — a bola escapava, não attingia o alvo ou era tomada por um adversario mais atilado. O goal de Formiga foi obra de um cochilo do half que o marcava e o de Friedenreich um lance intelligente desse forward, aproveitando uma brecha, quando havia uma certa confusão na porta do goal de Seabra.

A linha de ataque não apresentou um jogo á altura do renome que tem no Brasil, o quadro representativo da Associação Paulista. Vamos aguardar a proxima opportunidade para dizer se o nosso collega Sant'Anna, d'"A Gazeta" de São Paulo, teve razão, quando affirmou no seu livro, que o football paulista está technicamente decadente. Como jogadores individuaes, que não produziram nada para o conjunto mas que se destacaram em trabalhos isolados, citaremos Néco, Friedenreich e Formiga. Feitiço e Imparatinho nem isso fizeram.

A defesa de São Paulo é seguríssima. Amilcar ainda é uma figura de proeminente destaque no football brasileiro; jogou bem, desempenhando com brilho a dupla funcção do verdadeiro center-half. Abate jogou apenas regularmente. Arthurzinho, o outro half, é egualmente um optimo jogador, perfeitamente digno de figurar no quadro paulista. Os dois fullbacks são já dois elementos sufficientemente conhecidos no football brasileiro. Barthô gosta muito de fazer piruetas quando as circumstancias permittem, mas é um jogador de larguissimos recursos. Clodoaldo é um fullback completo: calmo, preciso e sempre collocado para todas as eventualidades. A parelha fórma uma barreira que difficilmente é vencida.

Tuffy não teve opportunidade de mostrar as suas propaladas qualidades de goalkeeper. Nas duas bolas que defendeu, uma quasi que entrou pelo alto e a outra foi mal rebatida, indo a corner. Precisamos vel-o na frente de um ataque mais sério. Domingo, talvez...

* * *

Os teams:

Paulista — Tuffy; Clodoaldo, Barthô; Abatte, Amilcar, Arthurzinho; Formiga, Néco, Friedenreich, Feitiço, Imparato.

Paraenses — Seabra; Evandro, Formigão; Sandoval, Vivi, Macambira; Cobrador, Secundino, Vadico, Moritiba, Moraes.

Formiga fez o primeiro goal no 1º half-time, de um shoot de meia extrema, Friedenreich fez o segundo, numa excellente opportunidade que se lhe offereceu e o mesmo jogador bateu o penalty, com que os paulistas marcaram o terceiro goal do score. O juiz, sr. João de Deus Candiota, da Associação Metropolitana, marcou bem o jogo.

A nosso ver, não era preciso ter sido tão severo com os paraenses, nem devia ter consignado o penalty com que os puniu.

* * *

A assistencia está ficando intoleravel. Sem motivo, vaia juiz e jogadores, dando uma triste prova da sua cultura. Não ha para quem appellar...

* * *

Preliminarmente jogaram o team do C. da Reserva Naval e o 2º do Vasco da Gama, com estes jogadores:

Reserva Naval — Ribeiro; Porto, Ebraico; Lais, Caruso, Vital I; Celio, Paulo, Braga, Mathias, Vital II.

No segundo tempo, Préguinho substituiu Mathias.

Vasco — Amaral; Carlinhos, José; Rainha, Polli, Arthur; Bahiano, Muchacho, Pires, Russinho, Godoy.

Venceu o Vasco por 3x1.

* * *

O AMERICA EMPATOU COM A PORTUGUEZA, EM SÃO PAULO

S. Paulo, 6 (A. A.) — A concorrencia que affluiu hoje ao Parque Antarctica para assistir á luta entre a Portugueza e o magnifico conjuncto do America, não foi consideravel.

A partida decorreu debaixo da maxima cordealidade, tendo os 22 elementos evitado o jogo violento.

O arbitro, sr. Pedro Santos, do Mangueira, por sua vez, concorreu para o brilho da partida, arbitrando com grande imparcialidade o jogo.

Terminada a luta preliminar entre os segundos quadros do Paulistano e do Palestra, com um empate de 2 a 2, entraram em campo os dois bandos para a luta principal.

O America saúda o povo paulista e a Portugueza. Esta tem gesto identico. Debaixo de grandes ovações os dois quadros permutam bellissimas cestas de flores naturaes.

Os quadros alinham-se com a seguinte organização:

America — Egberto; Ciodaro e Carlinhos; Elmir, Fernando e Badú; Sayão, Oswaldo, Chico, Durval e Miro.

Associação Portugueza — Raposo; Mario e Eduardo; Arnaldo, Moura e Bassani; Barroso, Carnaval, Gomes, Grané e Ferino.

A's 3,50 o arbitro dá inicio á partida. O America joga contra o vento, e assim mesmo mostra ao seu adversario que a luta será renhida.

A Portugueza entra a atacar, e então começa a apparecer a figura de Egberto, que appara tiros difficeis. Carnaval escapa e arremata, mas Carlinho rebate calmamente. Não obstante o ligeiro dominio assumido pela associação portugueza, a partida pouco interessou nos primeiros quinze minutos. Havia qualquer coisa de desentendimento, notadamente da parte dos paulistas que, quando chegavam á meta de Egberto, quando não rematavam mal, perdiam a esphera.

O America poucas avançadas organiza, permanecendo ataque onde se salienta o medio Elmir, que inutiliza o jogo dos ponteiros, Gomes, Grané e Ferino.

Passados 20 minutos o America entra a atacar, e, Durval organiza sérias incursões no campo adversario. Raposo rebate com firmeza tiros de Durval, Chico e Sayão.

A linha do America escapa e Chico passa a pelota a Durval; este bem collocado emenda o tiro, abrindo a contagem do dia.

Dahi por deante a prova tomou outro interesse, revelando-se os ataques. Os de S. Paulo entretanto pouco faziam andar a defesa dos cariocas. Foi noutro ataque dos poucos organizados efficientemente, que Chico, centro avante do America, marcou o segundo ponto para o seu club debaixo de muitas palmas.

Os ataques da portugueza se accentuam, e Carlinhos cae ferido. O jogo é suspenso. Reiniciado, Egberto tem ainda opportunidade de mostrar suas qualidades de guardião, defendendo bons shootes de Carnaval e Gomes.

Dahi a momentos terminou o primeiro tempo.

A segunda phase, a mais empolgante, decorreu equilibrada actuando a Portugueza com mais energia, procurando desfazer a vantagem dos cariocas.

Durante 15 minutos o quadro local atacou seriamente o retangulo sob a guarda de Egberto. Mas sempre o magnifico guardião com as mãos mantinham-se invulneraveis. Tanto insistiu no ataque a Portugueza, que aos vinte minutos de jogo Carnaval, aproveitando bom passe de Grané, debaixo de grandes ovações, marcou o primeiro ponto para o seu quadro.

Dada a saida o mesmo jogador, quasi que em seguida marca o segundo ponto, empatando a partida.

A linha do America reage energicamente, e, Raposo é obrigado a intervir diversas vezes.

Chico e Durval, homens da linha carioca escapam, e aquelle passa a este, que bem collocado, com forte tiro, desempata a partida, conquistando o terceiro ponto para a sua turma.

Cabe agora á Portugueza a supremacia dos ataques, e chega a dominar o quadro visitante, cuja defesa actua com firmeza. Gomes escapa e passa a Grané. Este corre com a pelota para a rêde de Egberto e nos ultimos dez minutos empata novamente a partida.

Com accentuada supremacia da Portugueza, sempre no campo adversario, terminou a partida sem vencedores nem vencidos.

— Em virtude do empate verificado no jogo acima, ficou para ser disputada no Rio a posse da riquissima taça Meirelles Reis, homenagem da Portugueza ao presidente do valente America.

* * *

NO CONGRESSO SUL-AMERICANO REUNIDO EM MONTEVIDÉO

Montevidéo, 7 (U. P.) — Reuniu-se esta manhã o Congresso Sul Americano de Football, assistindo o delegado brasileiro sr. Thomé Reis os argentinos Virgilio Tedin, Uriburu, Manoel dos Reis, M. Ducr e os uruguayos Baque, Castagnino Cardon; os paraguayos, Abente Haedo e Cesar Martin; os chilenos Machado e Rivas e os peruanos Reyes e Lorenac. Foi eleito presidente do Congresso o sr. Uriburu. A mesa designou uma commissão de poderes composta dos srs. Martinez dos Reis, Castagnino, Thomé Reis e Reyes, a qual depois de animada discussão rejeitou as credenciaes do delegado peruano, devido a ainda não se achar reconhecido o Comité Olympico Peruano.

ENTRE MEDICOS E ADVOGADOS

EM CAMPOS

O team dos medicos vencedor pelo score de 2x0

Campos, 7 (Do correspondente) — Perante uma assistencia calculada em 3.000 pessoas, realizou-se, hontem, aqui, o annunciado match de football entre medicos e advogados, em beneficio da Polyclinica e Maternidade.

O kick-off inicial foi dado pelo dr. Obertal Chaves, promotor publico, tendo os drs.: Alvaro Grain e Neves Filho, juizes de direito da 1ª e 2ª varas, servido de juizes de goal.

Serviu de referee o capitalista sr. Heginaldo Duncan, presidente do Americano F. C.

Os dois teams, ao entrarem em campo, foram alvos de extraordinaria manifestação de apreço, recebendo os seus membros lindos bouquets de flôres offerecidos por senhoras e senhoritas da élite campista.

O team dos medicos teve como madrinha a senhora dr. Attilano Chrysostomo, e o dos advogados a senhora Usceccino Aguiar, que offereceram valiosos donativos, como o de 1:000$000 em dinheiro e o mobiliario para uma sala da Polyclinica.

O team dos medicos foi o seguinte: dr. Abelardo Vasconcellos, Bastos Tavares, Maximino Ramalho, Arlindo Silva, Renato Machado, Ruy Pinheiro, Ferreira Paes, Cardoso de Mello, Silva Gomes, Pereira Nunes Filho e Sylvio Bastos Tavares.

O team dos advogados teve e seguinte organização: drs. Emilio Guimarães, Plinio Machado, Octacilio Aquino, Miranda Filho, Waldyr Rocha, Gilberto Barcellos, Cardoso de Castro, Schütz Rocha, Jayme Landim, Arthur Costa e Heribaldo Rebello.

O jogo, bastante interessante, terminou com a victoria do team dos medicos, pelo score de 2x0.

Foram autores dos goals os drs. Pereira Nunes Filho e Maximino Ramalho.

Por um operador da Botelho Film foram filmadas as diversas phases do match, que tanto interesse despertou á sociedade campista.

O SCRATCH TRENOU HONTEM E FOI DEFINITIVAMENTE ORGANIZADO

O team seleccionado do Rio, realizou hontem o seu ultimo training de conjunto, enfrentando um misturado de ultima hora, arranjado pelas archibancadas.

Não obstante, o training foi bom e productivo.

Os teams eram estes:

Scratch — Ramos; Pennaforte e Helcio; Nascimento, Floriano e Fortes; Newton, Candiota, Nônô, Nilo e Moderato.

Misturado — Amado; Pindaro e Py; Japonez, Seabra e Albino; Ary, Lagarto, Preguinho, Coelho e Droly.

O training durou uma hora e quinze minutos, durante os quaes o scratch marcou cinco goals a um do adversario. Fizeram os goals, Nilo, 2, Candiota, 1, e Nônô, 2.

O training foi bom. A defesa está segura e o ataque, excepto Nilo, meio atrazado no jogo, é capaz de fazer domingo, uma boa figura.

* * *

A commissão technica reunida hontem escalou em definitivo o scratch que domingo jogará contra os paulistas.

Elle será este:

Haroldo; Pennaforte e Helcio; Nascimento, Floriano e Fortes; Newton, Candiota, Nônô, Nilo e Moderato.

Este team não treinará mais em conjunto. Quinta e sexta-feira haverá exercicios individuaes.

* * *

Outros jogos de ante-hontem nesta capital

MODESTO 2 — ENGENHO DE DENTRO 1

Match unico da Liga Metropolitana realizado ante-hontem o Modesto x Engenho de Dentro logrou alcançar u mexito admiravel correspondendo perfeitamente á espectativa que se fazia sobre seu desenrolar.

Enthusiasmadas com a situação que vem mantendo, as equipes adversarias portaram-se com muito brilho e desenvolveram durante todo o tempo de jogo como duas equipes perfeitas, actuando com efficiencia e demonstrando um jogo capaz sob todos os aspectos.

Disso tudo, resultou o enthusiasmo que resultou entre os assistentes e era de ver-se o cuidado com que foram acompanhadas todas as phases da partida, desde o principio ao fim, meiro half-time, com a victoria do Modesto, por 2 x 1.

O match foi iniciado com a saida do Modesto e terminou em seu primeiro half-time, com a victoria do Engenho de Dentro, por 1 x 0, tendo seu goal sido marcado por Oswaldo, ao bater um penalty.

No segundo tempo porém, o Modesto vencendo a pressão contraria marcou os pontos de Arlindo e Renaldo e venceu pelo score acima.

Os teams:

Engenho de Dentro — Arlindo; Nicanor e Chico; Aly, Tinoco e Marinho; Manoelzinho, Fernandes, Oswaldo, Xáxá e Gunga.

Modesto — Tide; Luça e Lerutte; Moreira, Sarrasani e Estacio; Mulatinho, Euclydes, Plinio, Reynaldo e Rubens.

Nos segundos teams, o Engenho de Dentro venceu o adversario por 10 x 0.

Os teams:

Engenho de Dentro — Hermogeneo; Walter e Chumbinho; Murillo, Jesus e Betinho; Agavino, Hygino, Nônô, Mario e Irineu.

Modesto — Rubem; Alexandrino e Nestor; Moacyr, Alvaro e Camarão; Waldemar e Roberto.

O ESPERANÇA VENCEU W. O.

Havendo o Fidalgo feito a entrega dos pontos, o Esperança venceu W. O. ante-hontem aquelle club.

O FESTIVAL DA LIGA LEOPOLDINENSE

Homenageando os clubs vencedores de seu ultimo torneio, a Liga Leopoldinense realizou ante-hontem um festival sportivo, o qual teve o resultado abaixo:

1.ª prova — Match de Miss ball entre as equipes femininas do Fidalgo e do Araguaya. Venceu o Fidalgo por 27 x 18.

2.ª prova — Match de Miss ball entre as equipes femininas do Vasco e do America. Venceu por 33 x 9.

3.ª prova — Football — Braz de Pinna x Rupturita. Venceu o Braz de Pinna por 4 x 3.

4.ª prova — Football — Bemfica x Cordovil. Venceu o Bemfica por 2 x 1.

5.ª prova — Honra — Football — juense x Mauá. Venceu o Cajuense por 3 x 2.

Após o festival foi realizada na séde da Liga, á rua Jockey Club, n. 283, a solennidade da entrega dos premios aos campeões de 1924 e aos vencedores do festival de hontem.

As corridas de ante-hontem e de hontem no Jockey-Club

O grande premio Guanabara foi levantado por Mosquete, seguido de Regente, Aziul e Aprompto

Ganhando o classico Criação Argentina, Bruce se adjudicou o record da milha na actual temporada

O acontecimento culminante da corrida de ante-hontem, no hippodromo do Jockey-Club, era a realização do grande premio Guanabara, classico dos de maiores tradições do turf nacional, corrido na distancia de 3.000 metros e com 20:000$000 de premio ao vencedor, que ia assignalar o encontro de Aprompto com Regente, Mimi Ali, Aziul, Mosquete, Granito e Andromeda.

Tratando dessa prova na manhã de domingo, divergimos da opinião quasi unanime, da opinião sobretudo de consummadas autoridades no assumpto, segundo a qual o filho de Gallia elevaria ainda mais o seu activo em premios, que já constitue o record de quantias ganhas por um producto brasileiro até hoje. Divergiamos preliminarmente porque, carregando 62 kilos, o filho de Gallia ia dispensar a adversarios capazes vantagens de peso variando de oito a dez kilos. Demais, interrogavamos, não terá occorrido com esse glorioso cavallo o mesmo que se verificou com Tupan? Não terá, interrogavamos ainda, o seu estado decaido em consequencia das duas carreiras severas em que ha pouco tomou parte no Derby-Club? Para nós isso é uma incognita séria, que só a sua performance de hoje decifrará, e desejamos que se decifre favoravelmente ao crack do Stud Artigas, embora os nossos receios de que se verifique o contrario, concluiamos.

E que vimos ante-hontem no grande premio Guanabara? O grande crack fracassou de uma maneira edificante, sem ter demonstrado, em qualquer phase da carreira, aquella desenvoltura, aquella vivacidade de acção que estavamos habituados a ver nelle. Por que Aprompto caiu batido de tal modo? Teria cedido aos 62 kilos? Mas não seria elle capaz de, no proprio dia 2 de agosto, derrotar com 62 kilos os tres animaes que ante-hontem chegaram na sua frente? Sem duvida que sim. A que attribuir, então, esse revez? A uma queda de estado em consequencia das duas performances produzidas naquelle dia, consequencia que era uma inevitavel fatalidade ainda maior desde que elle, indo para S. Paulo, teria de continuar ali o seu entrainement, deliberado que estava que um mez depois teria de voltar ao Rio de Janeiro para tomar parte no grande premio que nos occupa. Um dos graves defeitos que só excepcionalmente se deixa de encontrar nos turfmen é a vaidade. Quantos bons cavallos têm sido victimas dessa vaidade, tão humana de resto? E o grande filho de Voltige e Gallia, pelo visto, entrou para a lista dos sacrificados. Temos que comprehender que os cavallos não são machinas; são como nós outros; o seu organismo funcciona como o organismo de todos os seres vivos; os excessos prejudicam sempre. E quando esses excessos importam sacrificio de energias a therapeutica indicada é o repouso. E é desse repouso que Aprompto está precisando, se quizerem que elle continue com o mesmo proveito e com o mesmo brilho a sua campanha.

Os concorrentes á grande carreira foram facilmente alinhados, levantando o starter a cinta em optimo momento. Regente, collocado do lado da cerca interna, foi o primeiro a apparecer, mas logo cedeu passagem a Mimi Ali, que estava collocada no extremo opposto. A filha de Foxton, que não abriu muita luz, passou deante das archibancadas regulando o train, seguida de Regente, Aprompto, Aziul, estes dois quasi emparelhados, Mosquete, Granito e Andromeda. Na curva que existe no fim da grande recta, a leader abriu bastante, mas, ainda assim, apezar de solicitado, Regente não conseguiu ir para a vanguarda. A primeira grande alteração se observou no meio da recta opposta, quando Mosquete, contra os seus habitos, avançou rapidamente, collocando-se em terceiro, em consequencia do que D. Lopez, piloto de Regente, exigiu um esforço do filho de Gran Senor, o qual, correspondendo ao appello, na altura da setta dos 900 metros, batia Mimi Ali, que logo foi tambem desalojada por Mosquete. Emquanto isso occorria na frente, mais atraz, no antigo areal, se desenvolvia uma luta que devia impressionar o observador: Aprompto, collado com Aziul, não conseguia quebrar a resistencia desse filho de Smoking. Era possivel, e ninguem podia ter a certeza disso, que J. Salfate não estivesse pedindo ao filho de Gallia tudo o que pudesse dar. Em todo o caso a luta continuava entre os dois cavallos simultaneamente com outra luta, esta travada entre Regente e Mosquete, que eram os leaders da carreira. Percorridos os primeiros metros da grande recta, Mosquete conseguiu dominar Regente, saindo nessa occasião de sua linha.

Quanto a Aprompto, nunca conseguiu elle dominar Aziul, que foi o terceiro, a tres corpos de Regente, batido por um corpo por Mosquete. O filho de Gallia foi o quarto, precedendo Mimi Ali, Granito e Andromeda. O vencedor, que rateou 113|10, cobriu os 3.000 metros em 199 4|5 segundos.

O publico que assistiu a essa corrida foi numeroso, tendo o total das apostas subido a 261:858$000.

BENI GANHOU O PREMIO INICIAL DA REUNIÃO

Beni, que partiu cotada a 105|10 e que, como noticiamos, no curso da semana ultima havia derrotado em trabalho dois companheiros de "entrainement" que estariam bem collocados neste pareo, ganhou o premio "Othelo", cuja distancia 1.450 metros, foi coberta em 96 4|5 segundos. Pouco depois da setta dos 2.400 metros, a filha de Foxton, que tendo sido a ultima a partir foi gradativamente melhorando de collocação, collocou-se na principal posição, precedendo Bibelot, que na grande curva havia desalojado da vanguarda Mi Sustenido. Passada a setta dos 2.000 metros, Florete appareceu em segundo, obrigando Beni no final a se empregar para batel-o por tres quartos de corpo. Montou-a A. Rosa. Em terceiro, a tres corpos, terminou Bibelot, precedendo Moltke, Condor, Mi Sustenido e Bucephalo, cujo piloto, o aprendiz O. Barroso, foi cuspido da sella no antigo areal, nada, porém, lhe resultando do accidente.

NO PREMIO "APROMPTO" A VICTORIA CORRESPONDEU A CONSUL

Disputando o premio "Aprompto", em 1.450 metros, montado por J. Salfate, Consul conseguiu sair da classe dos perdedores, conseguindo uma victoria facil contra Gavota, Comico, Guayaco, Serio, Quoi e Quatiara, uma estreante por Sin Rumbo e Procinina, que partiu fóra de combate, mas ainda assim póde descontar o terreno perdido, chegando a estar em segundo no meio da ultima recta, onde ficou. Ahi Consul appareceu em segundo, para deante das archibancadas dominar Gavota, derrotando-a por tres corpos, distancia que tambem separou o terceiro, Quoi?, do segundo. Em seguida, passaram a méta Comico, Serio, Quatiara e Guayaca. O vencedor, que percorreu a distancia em 95 4|5 segundos, rateou 35|10.

PIRAJÚ GANHOU O PREMIO "ALGARVE"

Contra a espectativa, Pirajú, montado por A. Silva, ganhou no final o premio "Algarve", na milha, contra Baroneza. Tristão, que partiu na frente do lote, no antigo areal foi desalojado por Baroneza e na cabeça da grande curva por Pirajú. Deante das archibancadas este pensionista do Stud Expeditus, que partiu cotado a 66|10, alcançou Baroneza, travando-se entre os dois vivissima luta, que se decidiu a favor do cavallo, ganhador por cabeça. Pancho foi o terceiro a dois corpos, precedendo Ouvidor e Tristão, o favorito. A milha foi percorrida em 103 2|5.

BRUCE GANHOU O PREMIO "CRIAÇÃO ARGENTINA"

Bruce, que vem produzindo uma serie de boas performances, ganhou o premio "Criação Argentina", cobrindo a milha em 100 4|5 segundos, que é, na distancia o "record" do anno. O primeiro a partir foi Argentino, que nos primeiros cem metros cedeu passagem áquelle cavallo e a Cambronette. Esta filha de Proteo correu sempre as patas de Bruce, que no meio da grande recta teve de ser castigado para conter o impeto da companheira de bluza de Questor que chegou a estar quasi emparelhada com elle. Essa luta se prolongou até pouco antes da meta, quando Bruce conseguiu destacar-se meio corpo, ganhando por esta differença. Asmodea foi o terceiro, a mais de tres corpos, precedendo Argentino. O filho de Packoy, o favorito da carreira, foi montado por A. Feijó e partiu cotado a 16|10.

O PREMIO "CIGANO" FOI GANHO POR LA GARÇONNE

La Garçonne, que corria pela primeira vez nas nossas pistas, ganhou firme por tres quartos de corpo contra Brujo, cobrindo os 1.450 metros do premio "Cigano", em 93 4|5 segundos, montada por M. Verdejo. O primeiro a se desprender do grupo ao ser dada a partida foi Portento, collocando-se em segundo No Dont. No fim da recta opposta esses dois cavallos emparelharam, correndo assim até a entrada da recta principal, onde o ex-Gabriel se destacou, assumindo a vanguarda. No meio dessa recta La Garçonne appareceu em segundo para dominar o "leader" pouco depois da setta dos 2.000 metros. Nos ultimos momentos Brujo bateu Portento, que terminou em terceiro a um corpo, precedendo No Dont e Tordo. Rateou o vencedor 17|10.

O CLASSICO PAULO CESAR FOI GANHO POR VERONA

O classico Paulo Cesar, em 1.600 metros e de 8:000$000 de premio ao vencedor, reuniu um lote de nove nacionaes de tres annos, dos quaes a cathedra destacava em primeira linha Verona, Sapoty e Queixada. A partida foi demorada, devido á indocilidade de alguns concorrentes, mas dada em boas condições. O primeiro a apparecer foi Queixada, que logo entrou a regular o train, precedendo Irany, Morgadinho e Sapoty. Na entrada da ultima recta, Irany, depois de prolongada luta com Queixada, assumiu a principal posição até o meio dessa recta, quando Cananá, um filho de Ravengar e Paloma que se annuncia como um animal de boa classe, o bateu. O defensor da jaqueta verde destacou-se, então, na frente do lote, resistindo no final a um vigoroso ataque de Verona, que acabou dominando o adversario com esforço por pescoço. Em terceiro, a pouco menos de dois corpos, classificou-se Sapoty, precedendo Irany, Valete, Queixada, Morgadinho, Ancora e Camapheu. A milha foi coberta em 103 3|5 segundos, tendo Verona, que foi montada por C. Fernandez, rateado 19|10.

O PREMIO KITCHNER FOI GANHO POR REVIEW

Review, que positivamente é um cavallo de grande infidelidade, voltou, ante-hontem, a produzir esplendida performance no ganhar de extremo a extremo o premio Kitchner, cuja distancia — a milha — foi percorrida em 101 1|5 segundos. O filho de Interview correu na frente primeiro, segundo de Ebano, que logo no começo da grande recta entrou a retrogradar, collocando-se, então, em segundo Paraguaya. Esta filha de Pericles acompanhou Review a distancia até deante do recinto da repesagem, onde Danubio a substituiu para se classificar segundo, a tres corpos do vencedor, que partiu cotado a 85|10 e foi montado por D. Lopez. Paraguaya terminou a um corpo do filho de Smoking, precedendo Ondina, que correu mediocremente, Coringa, Rigor e Ebano, cuja campanha bem podia ser dada por terminada.

SINCERA GANHOU O PREMIO KELLERMANN

Sincera ganhou o nono pareo quasi que de ponta a ponta, pois que se apoderou da vanguarda cincoenta metros após a partida, passando por Velleda e Carovy, que desde esse momento a acompanharam até o inicio da ultima recta. Ahi, Velleda desappareceu, sendo substituida pelo Peccador, que em vão perseguiu a filha de Universal, embora a obrigasse a ganhar com muito esforço, por pouco mais de cabeça. Montou-a N. Gonzalez, tendo sido a milha percorrida em 102 1|5 segundos e o seu rateio de 49|10. Carovy foi terceiro, a dois corpos do ex-Murmurio, e Tymbira collocou-se quarto, só tendo apparecido no final. Velleda, Portento e Ripon occuparam os ultimos postos.

A CORRIDA DE HONTEM

PRINTER GANHOU O GRANDE PREMIO "TAÇA NACIONAL"

O Jockey-Club rendeu hontem uma homenagem especial aos estudantes portuguezes, que compareceram á reunião, dedicando-lhes a corrida em que se realizou a "Taça Nacional", um dos mais importantes classicos officiaes, na distancia de 2.400 metros e com 20:000$000 de premio ao vencedor. Essa prova, como se esperava, foi ganha por Printer, montado por Charles Gray. O filho de Lorenzo percorreu de ponta a ponta os 2.400 metros, que foram cobertos em 159 3|5 segundos. Printer ganhou firme por dois corpos, tendo rateado 12|10. O segundo, Peccador, bateu o terceiro, Mosquete, por pescoço. Correram mais Primazia, que se encarregou de perseguir o "leader" até o inicio da grande recta, onde foi substituida por Peccador, Tupan, que foi o quarto, e Charleroi. Primazia, cuja tarefa oi severa, entrou em ultimo.

Os classicos "Santos Titara" e "Criação Estrangeira", foram ganhos, respectivamente, por Quebranto e Oceano, este montado por A. Feijó e aquelle por A. Silva. O primeiro cobriu a milha em 104 3|5 segundos, derrotando Cigarra com esforço por cabeça, e o segundo cobriu 1.450 metros em 95 segundos, deixando o segundo, Mac, a dois corpos.

O resultado do premio "Porto" provocou vivissimos protestos do publico. O cavallo Tritão, que na vespera, montado pelo mesmo jockey, J. Escobar, e competindo com os mesmos adversarios, menos Pirajú, fóra o ultimo collocado, hontem, ganhou facilmente, batendo Baroneza por um corpo, coberta a milha em 104 4|5 segundos. Qual dos dois deixou de disputar as carreiras em que tomaram parte? Tritão, na vespera, quando Baroneza foi derrotada apenas por cabeça por Pirajú, feita a milha em 103 2|5 segundos, ou Baroneza, hontem, quando a milha foi feita em tempo muito inferior a este? E' o que cabe á commissão de corridas apurar. Uma das duas performances dos animaes em questão foi falsa. E' o que deve ser apurado e com certeza se apurará. O publico recebeu, hontem, o jockey J. Escobar com estrepitosa vaia e só não realizou os seus propositos de aggressão devido á intervenção da policia.

O premio de honra do programma,

XADREZ

CLUB DE REGATAS BOTAFOGO

Hoje, terça-feira, serão realizadas as seguintes partidas:

1ª turma — E. Agostini x Gil Leuzinger; E. S. Oliveira x E. Alvarenga.

2ª turma — C. Templar x M. Alvarenga. A. Neiva x H. Lopes. Lima Campos x M. Pereira.

3ª turma — M. Amaral x A. Bongerth.

A direcção do torneio avisa mais uma vez aos concorrentes, que será considerado derrotado todo aquelle que faltar aos jogos marcados sem prévia communicação e desclassificado, o que deixar de comparecer a duas partidas consecutivas sem causa justificada.

* * *

NA TERCEIRA SESSÃO DO SUL-AMERICANO OS BRASILEIROS CONTINUAM COLLOCADOS

Montevidéo, 7 (A.) — O actual torneio sul-americano de Xadrez, que é o segundo que se realiza nesta capital, está despertando um interesse extraordinario em todos os circulos, mesmo fóra dos meios exclusivamente enxadristas. A figura saliente dos dois amadores brasileiros era Octavio Trompowski e Vicente Romano está assegurando á realização do torneio um exito que o tornará memoravel nos annaes do xadrez sul-americano. Hoje, conforme a tabella preliminarmente organizada, não haverá partidas, nem mesmo as adiadas da terceira sessão que hontem foi disputada. Uma grande assistencia presenciou do principio ao fim, todas as partidas da terceira sessão, que tiveram o seguinte resultado: os irmãos Anaya, uruguayos, empataram a partida. O enxadrista brasileiro Octavio Trompowski venceu o uruguayo, Santiago Rivas Costa. O argentino Damian Reca, actual campeão argentino, venceu o uruguayo José Gabarain. O brasileiro Cauby Pulcherio assignalou a sua primeira victoria no torneio, vencendo José Freytas, uruguayo. Desta sessão duas partidas não terminaram. O brasileiro Gastão da Cunha com as brancas, adiou a sua partida com o veterano enxadrista argentino sr. Benito Villegas. Vicente Romano, brasileiro e Luiz Palau, argentino não conseguiram terminar a luta. Ambas estas partidas suspensas, serão continuadas no proximo dia 9, marcado pela tabella especialmente para as partidas adiadas.

* * *

O CAMPEONATO QUE SE ESTA' REALIZANDO EM MONTEVIDÉO

Montevidéo, 7 (U. P.) — A oitava mesa de jogo no torneio de xadrez que aqui se está disputando ficou assim composta: Grau e Carlos Anaya; Reca e Romano; Freitas e Rivas; Garabain e Hector Aranaya; Villegas e Trompowsky, Pulcherio e Palau.

Ficaram fóra Bye e Da Cunha.

Montevidéo, 7 (U. P.) — Resultados da segunda mesa do torneio de xadrez: Grau contra Carlos Anaya e Reca contra Romano, empate. Rivas Costa venceu Freitas. Gabarain contra Hector Anaya. Palau venceu Pulcherio em vinte e quatro lances. Villegas contra Trompowsky. Da Cunha ficou livre.

Montevidéo, 7 (U. P.) — No decorrer dos jogos de hoje para a disputa do campeonato sul-americano de xadrez, foram registrados até agora os resultados seguintes: o brasileiro Octavio Trompowsky derrotou o uruguayo Santiago Rivas; o brasileiro Cauby Pulcherio derrotou o uruguayo José Freitas; o argentino Damian Reca derrotou Gabarain. O jogo entre o argentino Luiz Paflau e o brasileiro Vicente Romano foi adiado, bem como o jogo entre os amadores uruguayos Hector Hanaya e Carlos Anaya não se realizou.

Motocyclismo

A GRANDE PROVA S. PAULO x RIBEIRÃO PRETO

S. Paulo, 6 (A. A.) — Terminou hoje a grande corrida de resistencia para motocycletas, num percurso de 750 kilometros ida e volta, de S. Paulo á Ribeirão Preto.

A saida foi dada esta madrugada por volta de uma hora.

Como se previa a competição foi durissima, só terminando o percurso dois concorrentes: Antonio Lage, que deixou assim mesmo o side-car em Araras, e Constante Seccareli, de Campinas, o unico chegado em condições de ser classificado.

Lage chegou às 15,56'9" 1|5; Seccareli, ás 16,11'36" 1|5.

Box

OS ULTIMOS JOGOS AMERICANOS

Nova York, 6 (U. P.) — O pugilista Olano venceu por decisão em dez rounds o seu adversario Kid Dube. O hespanhol Eugenio Fernandez venceu por "knock-out" technico, no terceiro round a Willie Graneri.

Nova York, 7 (U. P.) — O boxer de côr Harry Wills foi, accusado pelo sr. Gibson manager do boxer Gene Tunney, de procurar evitar um match com o ultimo.

O sr. Gibson disse que Wills allega de ter cumprir um contrato com um empresario que o obriga a realizar outro match antes de poder lutar com Tunney.

Acredita-se agora que um match entre Wills e Tunney, é impossivel este anno.

O sr. Mullins, manager de Harry Wills, deve ter hoje uma entrevista com o empresario Tex Rickard a respeito de um programma para o boxer Wills.

TENNIS

OS JOGOS DA ASSOCIAÇÃO NÃO FORAM REALIZADOS

Attendendo ao máo tempo de domingo, não puderam ser effectuados os jogos do campeonato de tennis.

A TAÇA DAVIS

Nova York, 6 (U. P.) — A opinião geral aqui é que ainda desta feita os Estados Unidos ficarão com a Taça Davis. Os seus representantes Tilden, Johnston, Richards e Williams estão em esplendida forma. Os visitantes tambem mostram-se muito animados. O team hespanhol embora derrotado, provou excellentes qualidades. Os francezes e australianos demonstraram ser concorrentes temiveis. Os chronistas affirmam que os proximos matches serão os maiores da historia do tennis. Os desafios serão feitos terça-feira.

* * *

OS JOGOS FINAES ENTRE OS FRANCEZES E OS AUSTRALIANOS

Nova York, 7 (U. P.) — Os jogos finaes do Torneio de Tennis entre os francezes e os australianos que devem decidir qual dos dois deve desafiar os Estados Unidos para a disputa da Taça Davis, realizam-se hoje de tarde em Forest Hills.

O jogo de hoje é "singles".

O player francez Borotra, terá como adversario o australiano Patterson e Lacosta tambem francez, o jogador Anderson, australiano.

Os peritos em questões de tennis acreditam que Patterson derrotará Borotra, mas o score será contrabalançado com a derrota de Anderson por Lacosta.

Pedestrianismo

HEITOR, DO ESPERIA, VENCEU UMA NOVA CORRIDA A PE'

S. Paulo, 6 (A. A.) — Realizou-se hoje, na cidade de Campinas, a grande corrida a pé denominada "Volta de Campinas". A prova foi vencida brilhantemente pelo conhecido corredor Heitor Blasi, do Esperia, em 35'; em 2º, Ernesto Todaro, do Tieté; em 3º, Benedicto Guimarães, do Tieté; em 4º, José Narciso Gomes, do Esperia; e em 5º, Matheus Marcondes, do Esperia.

denominado "Portugal", de 5:000$, e em 2.400 metros, foi ganho por Cizleb, seguido de Cacique. O ex-Mostrador, que foi montado por A. Feijó, derrotou Cacique com esforço por cabeça, tendo sido a distancia coberta em 161 2|5 segundos.

Os demais pareos foram ganhos por Bucephalo, Santuzza, Portento e Pimenta, tendo as apostas subido a 238:206$000.

O ANNIVERSARIO DA PROTECTORA DO TURF DE PORTO ALEGRE

A data de hontem assignalou um acontecimento muito auspicioso para o nosso turf: a passagem do anniversario, o 18°, da fundação da Protectora do Turf de Porto Alegre.

Em 1907, o sr. Oscar Canteiro fundava essa sociedade, realizando na sua presidencia a primeira exposição de productos riograndenses.

Succedeu-o o coronel Antonio Pedro Caminha, que com auxilio official do então presidente do Estado dr. Carlos Barbosa, consolidou a obra do sr. Oscar Canteiro. Seguiram-se na presidencia da Protectora o sr. Carlos Augusto Drügg e o dr. Armando de Alencar.

Assumiu, depois, a presidencia da Protectora o coronel José Ignacio da Cunha Rasgado, a quem coube a tarefa de remodelar essa associação turfista, com uma direcção proveitosa, tendo sido elevado para 25:000$000 a dotação do grande Bento Gonçalves. E pela mesma directriz, prestando enormes serviços ao turf riograndense, continuou a Protectora sob a presidencia do sr. Leonal Faro.

Reeleito para o novo biennio o sr. Leonel Faro, a sua administração entrou no dominio da prepotencia, adoptando resoluções violentas, do que resultou não poder elle concluir a sua gestão.

Num movimento espontaneo de socios, foi eleito o sr. Domingos Costa Lino para a presidencia e para a vice-presidencia o dr. Oswaldo Vergara, actualmente nesta capital.

São de monta os actos proveitosos desta administração, destacando-se o augmento de premios que passaram a um minimo de 1:000$.

O movimento da casa das apostas augmentou e é de suppor que sob a actual administração continue a Protectora a prosperar.

Hontem, por occasião das corridas do Jockey-Club, o dr. Oswaldo Vergara, vice-presidente da Protectora; dr. Joaquim Tiburcio de Azevedo e Corrado Vilhena, seus socios benemeritos, sendo que o ultimo é o representante da Protectora junto á Commissão Central dos Criadores, foram muito felicitados pela data festiva que se commemorava.

MORREU NO SUL UM CAVALLO QUE ACTUOU NO RIO

No Haras Villa Nova, de propriedade do criador riograndense do sul sr. José Carvalho, morreu ha pouco o cavallo Luniar, que ali estava servindo na reproducção. Nascido na Inglaterra em 1918, Luniar era filho de Radium e Ultramarina e correu nesta capital ganhando alguns premios communs com a jaqueta do sr. Accacio Antunes Pereira.

* * *

UM POUCO DE ESTATISTICA DA TEMPORADA DE PALERMO

Segundo a ultima estatistica, publicada em 31 de agosto, Macon, o grande potro que já se firmou em Palermo como crack dos tres annos, já levantou em premios 70.567 pesos nas cinco carreiras que disputou e ganhou. Em segundo logar figura Lombardo com 67.702 pesos e em terceiro Tagore com 53.000.

Saint-Wolf continúa a ser o reproductor cujos filhos maior somma levantaram em premios: 287.512 pesos. Mas este anno o celebre pastor está seriamente ameaçado por Botafogo que está em segundo logar com 211.200 pesos, vindo a seguir Crazamour com 169.005.

Dos jockeys o que maior numero de victorias conta é Y. Leguisamo com 67 carreiras ganhas, vindo a seguir M. Acosta e E. Ruiz, com 46 e 35, respectivamente.

A coudelaria que maior somma levantou até agora é o Stud D. Affonso, com 230.252 pesos, vindo a seguir o sr. F. de Alvear com 103.869 pesos.

Naciano Moreno continúa sendo o mesmo grande entraineur.

Encabeça a lista com 59 victorias, ao passo que o segundo, F. Maschio, conta apenas 19 carreiras ganhas.

Athletismo

A PROVA DOS 40 KILOMETROS, NA L. S. DA MARINHA

Máo grado o tempo chuvoso de domingo, a Liga de Sports da Marinha realizou a sua prova annual de 40 kilometros, á qual concorreram os seguintes officiaes: Antonio Ferreira de Mello, Guilherme Borges, José da Silva Pontes Lins, Jayme Bacellar Pinto Guedes, Luiz Inima de Miranda, Leopoldo Antonio Ribeiro, Mario Pinto de Oliveira, Oriwaldo Joaquim da Cruz.

A prova foi muito bem realizada e teve o resultado que se segue: 1° logar, 2° tenente Mario Pinto de Oliveira, no tempo de 5h19'1|2; 2°, 2° tenente Jayme Barcellar Pinto Guedes, no tempo de 5h22'1|2, e em 3°, 2° tenente José da Silva Pontes Lins, no tempo de 5h47'.

A' prova de sub-officiaes, concorreram 14 athletas, sendo os seguintes, os primeiros classificados: 1° logar, 3° sargento Ezequiel Jeronymo Paes, tempo 5h23'1|2; 2° logar, 3° sargento Severino Ferreira de Oliveira, tempo 5h27' e 3° logar, 3° sargento Francisco Ignacio Bezerra.

* * *

A COMPETIÇÃO DO BOQUEIRÃO

O máo tempo de ante-hontem, fez com que fosse transferida *sine die* a competição athletica marcada pelo Boqueirão do Passeio.

Promoções na Força Militar Fluminense

Já está em mãos do presidente do Estado do Rio, a lista triplice dos candidatos á promoção por merecimento ao posto de capitão da Força Militar, em virtude de uma vaga ali existente.

Na referida lista foram contemplados os 1°s tenente Jovita Chagas, Osorio Martins Pereira e Sizenando Dias, sendo apresentado, por antiguidade, o 1° tenente Benedicto S. Christovam.

Um alumno do Collegio Baptista, em Campos, victima de automovel

Campos, 7 — (Do correspondente) — Um automovel guiado pelo "chauffeur" Antonio Maciel atropelou, hoje, o menor Alfredo Francisco, alumno do Collegio Baptista, deixando-o em estado grave. A victima foi internada em quarto particular da Santa Casa.

A' vista do facto, o collegio suspendeu as festas projectadas em homenagem á data de hoje.

"Vida Policial"

Mais um optimo numero da "Vida Policial", será hoje distribuido.

Com uma linda capa, que é a reconstituição do crime de Fritz Neuber, no momento em que este matou seu socio, o numero de hoje vae causar novo successo, pois, além disso, traz as secções costumeiras e interessantes reportagens e collaboração escolhida.

A "Vida Policial", de hoje, está, como o anteriores, repleta de nitidas gravuras e com um variado de leitura [illegible]

O DOMINGO POLICIAL

Tentativas de suicidio, assassinato, accidentes, desastres, etc.

Poucas vezes o domingo carioca terá sido tão calmo, no correr do dia, como o que ante-hontem passou. E, se não fossem uma tentativa de suicidio occorrido pela manhã e um assassinio que veiu tingir de sangue aquella noite calma e fria, a reportagem pouco teria hoje a noticiar.

Em outro logar noticiamos os dois assassinatos e em seguida registramos, dos outros factos, as notas colhidas pela nossa reportagem, nesse dia — ora chuvoso, ora de céo azul, ora sombrio, ora de sol a sorrir e a encher de alegria a população — que ante-hontem passou.

FURTOU UM AUTO E FOI AMELIA, PAGOU O PASSEIO

Era uma velha aspiração do Alfredo de Souza: possuir, ainda que fosse por algumas horas apenas, um automovel. Como, porém, se os seus vencimentos de lavador de garage não lhe davam margem a reunir a importancia necessaria a adquirir o mais barato dos Fords?

Era um supplicio para o Souza, todos os dias, ao entregar-se ao seu serviço de lavagem da garage, á rua Francisco Octaviano n. 35, ver ali tantos automoveis lindos com outros donos... Ante-hontem, porém, elle não póde mais; aproveitou-se da occasião em que os demais empregados estavam distrahidos e entrou para o carro particular n. 7190, de propriedade do sr. Waldemar Joppert, e saiu para a rua a correr desenfreadamente.

Foi, porém, infeliz, ao passar pela praia das Saudades: é que o automovel foi bater com violencia sobre o passeio, damnificando-se.

Alfredo de Souza foi então preso, e confessou que furtara o auto. Levado para a delegacia do 30° districto, o commissario de dia o fez autuar e recolher ao xadrez.

ESCALDAVA-LHE O CORAÇÃO E ELLA POZ FOGO NAS VESTES

E' uma das muitas infelizes que habitam os prostibulos da rua Pereira Franco, a Yolanda de Oliveira, que ali occupa um quarto na casa n. 84.

Muito joven ainda, pois conta apenas 18 annos de edade, a pobre rapariga encheu-se de amores pelo soldado Oswaldo de Castro, n. 783, do 2° esquadrão, do 10° regimento de cavallaria divisionaria, a quem fez seu *amant du coeur*.

Ante-hontem ella o viu a palestrar com outra hetaira, e encheu-se de ciumes. Chamou Castro á porta de sua casa e, cheia de ciumes, fez ali uma scena pathetica, que terminou com um rompimento do *amant du coeur*. Este retirou-se e Yolanda, subindo para o seu quarto, ahi, com o coração a escaldar, embebeu kerozene nas vestes, ateando-lhes fogo em seguida.

As chammas devoraram as roupas da infeliz e começaram a lamber-lhe a pelle. Yolanda gritou por soccorro, acudindo varios populares e companheiras da tresloucada, que conseguiram abafar o fogo, quando ella já estava muito queimada.

Requisitados os soccorros da Assistencia Municipal, ao local compareceu o medico de serviço, que levou Yolanda para o Posto Central, onde lhe ministrou os primeiros curativos, reputando grave o seu estado.

A infeliz foi, em seguida, removida para o hospital da Misericordia.

Yolanda é brasileira, de cor parda, solteira, tem 18 annos de edade e reside á rua Pereira Franco n. 84, onde commetteu o acto de loucura.

BRIGARAM A NOEMIA E A AMEDIA, POGOU O PATO A GIRALDA

Por que, não se sabe ao certo. A verdade, porém, é que a Noemia de Mattos e a Amelia Guimarães, duas decaidas moradoras á rua Pinto de Azevedo n. 27, brigaram hontem ali. Insultaram-se mutuo e barbaramente, num calão tremendo e arrepiante. Depois... atracaram-se.

Foi nessa occasião que interveiu Giralda Silva, dona da casa, a *patrôa*, que procurou separal-as, chamando-as á ordem e advertindo-as da imprudencia que commettiam, pois a policia poderia apparecer, prendel-as e... desmoralizar, assim, o *estabelecimento*.

De repente, sem que se saiba ainda a sua procedencia, um bule, descrevendo pelo espaço figuras macabras, foi acertar na testa de Giralda da policia do 9° districto, que prendeu as duas, levando-as para a delegacia e fazendo-as recolher ao xadrez.

Quanto á Giralda Silva, depois de medicada pela Assistencia Municipal, recolheu-se novamente á sua residencia, naquella casa, jurando nunca mais metter-se nas brigas dos outros.

CHOCARAM-SE UM AUTO E UM CAMINHÃO

O bonde n. 49, linha Ipanema, hontem, na rua do Cattete, chocou-se com o auto-caminhão, dirigido pelo *chauffeur* Augusto Vaz de Rezende.

Ambos os vehiculos ficaram avariados.

Não houve, felizmente, victimas a lamentar, tendo a policia do 6.° districto tomado conhecimento do facto.

NÃO SE POUDE VER O SEU NUMERO

Um automovel, cujo numero não poude ser tomado, ante-hontem, na rua Fernandes Guimarães, esquina da de Alvaro Ramos, atropellou o menor Adhemar que recebeu varios ferimento spelo corpo.

Adhemar, que tem 9 annos de edade, foi medicado pela Assistencia Municipal, recolhendo-se depois á residencia de seu pae, á rua Fernandes Guimarães n. 51, casa I.

EXPLODINDO, O CARBORADOR QUEIMOU O "CHAUFFEUR"

Quando o *chauffeur* Abilio Ferreira Agra lidava, ante-hontem, com um automovel na rua Marquez do Paraná, deu-se a explosão do carborador deixando-o com queimaduras de 1.° e 2.° grão na mão direita.

Soccorrido pela Assistencia Municipal, Agra, que é brasileiro, de côr branca e tem 27 annos de edade, recolheu-se á respectiva residencia, á rua Maxwell n. 197.

MORRE REPENT NAMENTE UMA MULHER

Fortunata Maria da Conceição foi accommettida subitamente ante-hontem, de um ataque, morrendo instantes depois.

O facto se passou na residencia da infeliz rua Humaytá n. 253.

A policia do 21.° districto fez remover o cadaver para o necroterio do Instituto Medico Legal.

AGGRESSÃO A FACA

Antonio Homem da Silva, com 29 annos de edade, lavrador e residente á estrada Intendente Magalhães, no Campinho, recebeu soccorro no Posto de Assistencia do Meyer. Apresentava um ferimento no ventre, a faca, declarando ter sido aggredido por um desconhecido quando passava em D. Clara.

FERIU O PARCEIRO COM UMA CANIVETADA

Num botequim da rua José Bonifacio, jogavam bilhar Norival Mario da Silva, de 16 annos, residente na referida rua, n. 81 A e Claudionor Moreira Cardoso, de 17 annos, morador á rua Thompson Flores 18.

Por causa do jogo brigaram e Claudionor deu uma canivetada no peito do parceiro.

A policia do 19° districto tomou conhecimento do facto fazendo soccorrer a victima na Assistencia do Meyer e detendo o menor aggressor.

UM MARINHEIRO MAL ACOMPANHADO COMMETTE FEIA ACÇÃO

Entrando no botequim da rua Tobias Barreto, n. 142, o marinheiro do "Floriano", n. 7690, Adolpho Garcia, que se achava á paisana, em companhia do larapio Candido, ahi os dois comeram e beberam e não quizeram pagar a nota da despesa, na importancia de 8$400.

Presos pelo guarda nocturno numero 13, e apresentados ao commissario de dia no 4° districto, foi o marinheiro levado por uma escolta para o quartel de sua corporação e o larapio mettido no xadrez.

BRIGA ENTRE VISINHOS

Em casas contiguas, na rua Professor Burlamaqui, em Madureira, residem Joaquim Carlos da Conceição e José Vicente. Hontem, em meio a calorosa discussão que tiveram, José Vicente, apanhando uma faca, vibrou em Joaquim um golpe na perna esquerda, ferindo tambem no braço esquerdo o operario José Carlos da Silva, que procurou evitar a briga. Em ambulancia os feridos foram removidos para o posto da Assistencia do Meyer, e a policia do 23° districto está á procura do aggressor.

DESPRESADA PELO AMANTE, TENTOU SUICIDAR-SE

Não eram casados, entretanto, viviam como se o fossem e felizes.

Elle, o chauffeur Manuel Gonçalves, dispensava a ella, Maria de Lourdes, todas as attenções, tratando-a como se sua esposa fosse; ella, desvelada, carinhosa, tinha para os carinhos e os cuidados que merece um bom marido.

Emfim, amavam-se.

Ante-hontem, porém, ao chegar á casa, Manuel encontrou sobre um movel o cartão de visita de um homem estranho: — "Mario Gonçalves, official de Marinha. Visconde de Itauna n. 87."

Sorpreso e desconfiado, Gonçalves interrogou Maria.

Não soube ou não póde esta dar uma explicação que satisfizesse ao companheiro, e este, convencido de que era traido, rompeu com Maria. Disse-lhe que não continuaria a viver com ella; que se fosse dali com o que era seu, e tomando o chapéu saiu. Ao voltar — concluiu da porta — não queria encontral-a.

Maria ficou a chorar, a lamentar-se. Assim esteve por muito tempo e, por fim, num gesto de desespero, foi a um movel, onde o amasio tinha a sua pistola, e apanhando-a apontou-a ao peito, disparando-a.

O tiro ecoou fortemente por toda a casa, attrahindo os demais moradores, que, alarmados, correram ao quarto da tresloucada, que encontraram caida em uma poça de sangue, empunhando ainda a arma.

Chamada a Assistencia, pouco depois chegava ao local onde a scena se desenrolou, o quarto numero 14 da casa n. 82, da rua dos Arcos, o medico daquella instituição que, examinando a infeliz, reputou grave o seu estado, fazendo conduzil-a por isso, com a maxima presteza, para o posto central, onde lhe foram prestados os curativos devidos.

Maria é solteira, brasileira e tem 28 annos.

A policia do 12° districto teve conhecimento do facto, tendo ido ao quarto n. 14 o commissario Antenor Freire, que tomou a respeito as providencias que lhe competiam.

Maria não fez nenhuma declaração.

PERSEGUIDO PELO CLAMOR PUBLICO

O homem a correr, seguido pela população ou, melhor, por um magote de "gurys", aos gritos de pega, pega! tentava subir no bonde em movimento. Atrapalhou-se, porém, caiu e um soldado prendeu-o, levando-o para o 14° districto.

Accusavam-no, os pequenos, de haver morto uma mulher.

Ao commissario de dia, porém, o accusado, Pascoal Lauria, alfaiate, residente á rua Benedicto Hippolyto n. 48 e estabelecido á rua Barão do Bom Retiro, explicou: — Não matei, não, senhor: apenas feri.

Casado com d. Carmella Lauria, ás vezes, vencido pelo cansaço do trabalho, deixa-se ficar no negocio ahi pernoitando.

Quando isso se dá, sua esposa, excessivamente ciumenta, apoquenta-o com choros e recriminações, durante dias seguidos, só parando quando apanha.

DESABOU UM PREDIO EM S. CHRISTOVÃO

Ao pouco escrupulo de um proprietario, deve-se o desabamento occorrido domingo, á noite, do predio da rua Almirante Mariat n. 40, e no qual só por obra da Providencia não houve victimas.

Residiam no predio nada menos de seis familias, além de diversos rapazes solteiros.

A despeito dos reclamos dos moradores, o proprietario do casarão que, ha muito, ameaçava ruir, tal o seu máo estado de conservação, não mandava fazer os concertos ou reparos devidos.

Hontem, com as chuvas, o predio ruiu afinal.

Felizmente o desastre se deu de modo que os moradores puderam fugir, não havendo, assim, victimas a lamentar.

Cairam, a principio partes da cimalha, sobre o tecto. Prevendo o perigo os habitantes sairam para á rua.

Pouco depois, com grande fragor, caia toda a parte da frente do predio.

Houve, assim, apenas prejuizos materiaes para os moradores dos commodos da frente, que perderam os seus moveis.

PORQUE NÃO PENSAVAM DO MESMO MODO, QUEBRARAM A CABEÇA UM DO OUTRO

A coisa foi por causa da superioridade das profissões.

Pedro Pinheiro Soares, de 40 annos, marinheiro do navio "Piauhy", achava que não havia melhor vida que a do marujo. Antonio Gomes Pinheiro, de 32 annos, casado, marmorista, residindo á rua Barão de S. Felix, julgava que não havia profissão tão boa quanto a sua.

Assim, abancados no meio-fio da calçada do largo do Deposito, cada qual defendia a sua "these".

Tanto discutiram, porém, que, por fim, azedaram-se e foram a "pinha" um do outro, como que a quererem metter á força, lá dentro, as suas idéas contrarias.

Não concordando com essa maneira de fazer vencer opiniões, a policia do 8° districto interveiu e depois de fazer medicar os dois, na Assistencia, metteu-os no xadrez.

Tendo elle passado mais uma noite no negocio e havendo d. Carmella mais uma vez procedido como sempre, elle "applicou-lhe o remedio."

Aconteceu, porém, ter carregado na mão, ferindo-a.

E, como d. Carmella tivesse saido para a rua a gritar, os pequenos vendo-a a correr sangue, suppuzeram-na morta...

D. Carmella foi soccorrida pela Assistencia.

UM CAÇADOR IMPRUDENTE

Joaquim Dias de Souza, tem por habito, aos domingos ir "passarinhar" nas mattas da rua Monte Alegre. Nunca lhe adveiu nenhuma contrariedade desse passatempo.

Hontem, porém, assim não foi: Um grupo de menores, resolvendo ir para ali tambem divertir-se, foi metter-se em uma gruta existente no local.

Sem contar com os rapazes, Joaquim, do lado opposto, atirou sobre um passarinho. Errou, porém, o alvo e a bala penetrando na gruta foi ferir no braço o menor João Martins, de 9 annos, filho de Manoel Martins, residente á citada rua n. 29, loja.

Aos gritos de João e de seus companheiros de folguedo, acudiram populares que pediram o soccorro da Assistencia.

O caçador desastrado foi levado á delegacia do 12° districto de onde, provada que ficou a casualidade do facto foi mandado embora.

O ferido foi removido para a sua residencia onde ficou em tratamento. O seu estado não inspira cuidados.

DO SOBRADO A' RUA

Porque seria?

Ella não disse nada; o marido e o irmão não sabem, siquer, a que attribuir.

Foi á noite. No andar terreo estavam os tres.

O marido, dormitava no sofá, fazendo a digestão do jantar; o irmão tocava violão e ella punha as cartas.

De repente ergueu-se e foi para o andar superior.

Isso nada tinha de anormal e o marido e o irmão deixaram-n'a ir.

Mas, dahi a pouco, foram attrahidos por lancinantes gritos de soccorro vindos da rua.

Foram á janella e viram:

Carmen Rosa da Silva, tinha-se atirado da janella do sobrado á rua.

Correram, apanharam-n'a e chamaram a Assistencia que a soccorreu pondo-a fóra de perigo.

O facto occorreu na rua General Caldwell n. 33, onde reside Carmen.

Um cinema destruido pelo fogo, no Rio Grande do Sul

Porto Alegre, 7 (Do Correspondente) — Telegrapham de S. Luiz: "Hontem, ás 11.30 da noite, no momento em que exhibia o film "Homem aguia", devido ao máo estado da pellicula, incendiou-se o Cine-theatro Elite. O edificio que era de madeira, ficou destruido de todo. Graças á acção do povo, praças do Exercito e da Brigada, foram salvos a casa de residencia da familia Vieira Marques, que já tinha sido attingida pelas chammas, o edificio do Club Harmonia, cujo mobiliario foi todo atirado á rua.

OURO E BRILHANTES

Compra-se ouro a 8$000 a gr. Brilhantes a 2, 3 e cinco contos o quilate. Joias com brilhantes; grandes offertas. Prata moeda 50 °|° e 100 °|°. THESOURO DO CASTELLO Uruguayana, 9, perto da Carioca

(X 18439)

TRINOZ — DE — Ernesto Souza

Reconstituinte estomacal

TONICO DO SYSTEMA NERVOSO

Applicado em casos chronicos que já levavam o doente ao desanimo, o TRINÓZ tem dado resultados sorprehendentes. Pessoas que tinham mesmo verdadeiro horror á comida, sentam-se hoje á mesa com satisfação.

(Ap. D. N. S. P. N°. 323 1|10|927)

Com prazer a gente [come, Tomar TRINÓZ é [ter fome.

(4718)

INDICADOR

ADVOGADOS

Dr. Alvaro Goulart de Oliveira — Avenida Rio Branco, 114, sala 5.
Dr. Salgado Filho — R. General Camara 47, 1° and. Tel. 5304, Norte.
Drs. Verissimo de Mello e Domingos Louzada—Quitanda 45. T. C. 3907.
Dr. Francisco Loup — Carmo, 71, 1°, sala 3°, 9 ás 11 e das 16 ás 18 hs.
Dr. I. M. Mac Dowell da Costa—General Camara, 66. Tel. Norte 4747.
Dr. Edmundo de Miranda Jordão. General Camara 20. Tel. N. 6374.
Dr. C. Daniel de Deus — Advogado Esc. r. Rosario, 172, sala I. Tel. Norte 4975.
Dr. Edmundo Accacio Moreira, esc. á rua do Ouvidor, 119, esq. da Avenida Rio Branco, 4° andar, sala n. 3. Tem succursaes nos Estados do Paraná e Santa Catharina.

MEDICOS

Dr. Luis Ramos — P. Saens Peña, 9, R. Conde Bomfim 685. Tel. V. 1630.
Dr. I. Malaguta — R. do Carmo, 5, (Esq. de S. José). Tel. 2652 C.
Dr. A. Pamplona — Medeiros Passaro, 27, Tijuca, V. 1276, 1° de Março 13, N. 5303, das 14 ás 16 horas.
Dr. Henrique Duque — Rodrigo Silva n. 5. Resid.: R. Ibituruna, 73.
Dr. José Bastos d'Avila — Rua 7 de Setembro 231 (das 4 ás 6 hs., res.: rua Gal Polydoro 185. Tel. S. 2748
Prof. Austregesilo — Cons.: 7 de Setembro 211 (3 ás 5). C. 1995. Res.: R. Souza Lima, 103. Tel. Ip. 579.
Dr. Flavio de Moura — R. Buarque n. 33 (Leme. Tel. Sul 1052.
Dr. Luis Franco — Saens Peña, 3, das 3 1|2 ás 5 1|2. V. 2880.
Dr. Eurico Villela — Do Inst. Oswaldo Cruz e Hosp. S. F.co de Assis. Mol. int.: 3°s, 5°s e sabb. 5 hs; rua do Carmo, 13 (N. 654).
Dr. Bandeira Rodrigues. Mal. Flor.° 154, 3°s, 5°s e sabs., 1 ás 2.
Dr. Moncorvo — (Creanças). Had. Lobo, 61 (3 hs.) Moura Brito, 58.
Dr.ª Herminia de Assis e Dr. A. Reis de Assis. (V. 1755). Alzira Brandão, 72. Uruguayana 43. (C. 343).
Dr. Julio Monteiro, do Hosp. S. Sebastião. Mol. internas. 1° de Março, 10, 3°s, 5°s e sabb. ás 4 hs.

MEDICOS ESPECIALISTAS

Dr. Renato de Souza Lopes: prof. da Fac. Doenças do app. digest. e nervosas (Raios X). S. José, 39.
Dr. Nelson Miranda — Mol. das senhoras, RAIOS X nhoras, syphilis, vias urinarias e tumores malignos. R. Carioca, 48. C. 1525. Res.: V. 1649.
Dr. W. Schiller (mentaes e nerv.) — R. M. Olinda (1-3). Tel. S. 2404.
Dra. Ursulina — (Senhs. e creanças)— Av. Central 138, ás 12 hs. C. 1401.
Dr. A. F. da Costa Junior — (Ass. da Fac.) Pelle, syphilis, tumores. Radiumtherapia. Chile 17 (4 ás 6).
Dr. Werneck Machado — (Pelle e syphilis). Largo da Carioca 11, 1° and.
Dr. Guilherme Eisenlohr — (Tuberculose, com 34 annos de pratica. Rua Marechal Floriano Peixoto, 44, das 12 ás 6 horas.
Dr. E. Almeida Magalhães. Do Hosp. de Tuberculosos em Cascadura. Molestias pulmonares. Trat. combinado com as inhalações do "Diadol". Assembléa. 14. Das 8 ás 11.
Dr. J. Rachou. Da Un. de Paris. Cl. geral. Mol. senhoras. Creanças. Syphilis. Tr. S. F.co de Paula, 9. A's 3 horas. Tel. Ipan. 1012.
Prof. Dr. Rapello — Syphilis, doenças da pelle. Trata os tumores e doenças da pelle pelo radium e outros agentes physicos. — Assembléa n. 85.
Dr. Araujo dos Santos — Molestias dos pulmões, tuberculose (trat. pelo pneumothorax). Raios X e ultra violeta. Carioca, 48, 4 horas.
Dr. Montenegro Villela — Coração e pulmões. Raios X. Cons. R. Carioca, 48. Central 1525.
Dr. Murillo de Campos — D. mentaes e nervosas. Carioca, 43, ás 2 h.
Dr. M. Gonçalves Paes, clinica geral e doenças de senhoras. Diathermia e raios ultra-violeta. Av. Mem de Sá, 45, sob., 2 ás 5. Tel. C. 404.

CLINICA CIRURGICA, VIAS URINARIAS

Dr. A. Costallat — R. Carioca, 30— (das 4 ás 6 hs.) Tel. C. 3950.
Dr. Rubens Ferreira — Cons.: 7 de Setembro, 75, 2° andar (elevador), das 12 ás 6. Tel. N. 5100.

DOENÇAS VENEREAS E DAS VIAS URINARIAS

Dr. Alvaro Moutinho — Gonorrhéa e complicações. Rosario, 163, 8 ás 10.

CIRURGIA, MOL. SENHORAS VIAS URINARIAS

Dr. Eugenio Decourt — Consultas diarias — Assembléa, 34, de 3 ás 5 hs.
Dr. Rupert Pereira — Uruguayana, 134, (de 1 ás 6). Tel. N. 6688.
Dr. Decio Mascarenhas — Av. Rio Branco, 257 (3 ás 5). C. 890.
Drs. Hygino Filho e A. Hygino. Cir. geral. Mol. Srhs. S. José, 69, 1 ás 5.
Dr. Rego Lins. Cons. Av. Rio Branco, 175, 3 ás 5. Res. Bambina, 37.
Dr. D. Linhares — Consultas diarias. Das 4 ás 6. R. Chile, 9. Tel. C. 1209
Dr. Alvaro Pires — Consultorio: Rodrigo Silva, 6, das 2 ás 4. C. 3093. Res.: Conde Bomfim, 680. V. 4305.

DOENÇAS DA PELLE E SYPHILIS

Dr. F. Terra, professor da Faculdade de Medicina; rua da Assembléa, 19, ás 14 horas. Applicações de radium.

DOENÇAS DE CREANÇAS

Dr. Wittrock. Dor Hosp. Berlim — Pert. digestivas. Anemia. Tuberculose da creança. Uruguayana, 22, 3 ás 5 hs. C. 5272.

PARTOS E MOLESTIAS DAS SENHORAS

Dr. Daciano Goulart — R. Uruguayana, 35, (4 ás 6). Tel. C. 3762.
Dr. Jeronymo Guimarães — Bambina, 124. S. 1409, r. Carioca 28, C. 358.
Dr. Bento Ribeiro de Castro — 7 Set. 75, 5—6, 3°s, 5°s e sab. M. Abrantes, 192, 2°s, 4°s e 6°s, Sul 155.
Dr. J. Pacifico—Av. Mem de Sá 235. (Tel. N. 5235), 11 ás 12 e 4 ás 5.
Dr. Camacho Crespo — R. Conde de Bomfim 577. Tel. V. 1171.

CIRURGIA, DOENÇAS DAS SENHORAS, PARTOS.

Dr. Victor Godinho — R. Assembléa 34 (5—7), 2°s, 4°s e 6.°s. C. 4007.
Dr. Octavio de Souza—Assembléa, 14, 3 ás 5 — 2°s, 4°s e 6°s.
Dr. Arnaldo Cavalcanti, 2°s, 4°s, 6°s, 8 1|2 ás 10 e 4 h. Uruguayana, 208, sob.

CIRURGIA, DOENÇAS DO RECTO E ANUS

Dr. R. Pitanga Santos — Rua do Passeio 56 (1 ás 4). Tel. C. 2360.

CURA DA HYDROCELE SEM OPERAÇÃO CORTANTE

Dr. Leonidio Ribeiro, r. S. José, 19, das 3 ás 4.

SANATORIO CIRURGICO Para molestias de ouvidos, nariz e garganta

Prof. João Marinho, Dr. Castilho Marcondes, 335, Avenida Mem de Sá. Tel. N. 1092. Secções independentes para homens, senhoras e creanças, com accommodações para pessoas que acompanham o doente.

GARGANTA, NARIZ, OUVIDOS E BOCCA

Dr. Eurico de Lemos — Especialista Prof. liv. da Faculdade. Cura ozena (fetidez nasal). R. Assembléa, 13 (sb.) — Das 12 ás 6 hs.

OLHOS, GARGANTA, NARIZ E OUVIDOS

Dr. Maurillo de Mello — Doenças dos olhos, nariz e garganta. Com pratica dos hospitaes da Europa — Assembléa, 47.
Dr. Raul David de Sanson — S. José, 43, 1°, das 2 ás 5. Tel. C. 5107.
Dr. Chaves de Freitas — R. Luiz de Camões 6. De 1 ás 4. T. N. 2396.

PYORRHÉA

Dr. Coelho Junior — Clinica de molestias da bocca. Tratamento garantido da Pyorrhéa. Raios Ultra-violeta. Consultorio: travessa de São Francisco de Paula, 9, 1° andar, sala 11. Tel. C. 1456.

OCCULISTAS

Drs. Moura Brasil e Gabriel de Andrade — Uruguayana 37 (2 ás 4).
Dr. Eutychio Leal — S. José, 50 — De 3 ás 4 1|2.
Dr. Edilberto Campos — Assembléa, 11 ás 2 horas. Tel. C. 1200.

GARGANTA, NARIZ E OUVIDOS

Dr. Paulo Brandão — Quitanda, 5 — (2 ás 5 hs.). Tel. 3550. C.
Dr. Sebastião Cesar da Silva—R. Carioca, 31. N. 5508, 2 ás 5 hs.
Dr. Souza Mendes — Tuberculose da larynge — Rodrigo Silva, 18, de 2 ás 4. C. 1838.

LABORATORIOS DE ANALYSES CLINICAS

Drs. E. Lindenberg e A. Madeira — R. Assembléa, 58 — Ex. de urina, sangue, escarro, etc., reacções de Wassermann, Bordet Besredka, Vaccinas autogenas, etc. Tel. C. 451.

CIRURGIÕES-DENTISTAS

Dr. Barros Henriques—Av. Rio Branco 175 (1°). Tel. C. 21.
Dr. Pedro Dias de Carvalho. Especialista em Apparelhos sem chapa. Raios X, etc. Rua da Assembléa. [illegible]

PARTEIRAS

Mme. Virginia Madruga, parteira dip. Cons.: rua Sachet, 21, 2°s, 5°s e sal., de 2 ás 5, chamados, á rua General Bruce, 98. Phone V. 149. Acceita parturientes em sua casa de saude Sta. Maria. Diarias: 10 a 30 mil réis.

HOTEIS E PENSÕES

Hotel Avenida — O mais importante do Brasil. End. telegr. "Avenida".

OS MELHORES CAFÉS

Café Ideal — Sempre puro. Dep. r. Saude 142 e 150. Tel. 707, Norte.

CORRETORES DE FUNDOS PUBLICOS

Lucrecio Fernandes de Oliveira — Rua 1° de Março, 83. Tel. 4468 Norte.

DESPACHANTES

Mario Lemos, Pref. e Thes. Adeanta custas. 7 de Setembro, 107, sob. Tel. C. 751 e V. 5327.

SECÇÃO LIVRE

AVISO

Os abaixo assignados, avisam ao commercio e a quem possa interessar que, nesta data, entrou em vigor o seu novo catalogo dos productos pharmaceuticos, de hygiene e de toilette, de sua fabricação; e pedem aos que desejarem possuil-o e não o tenham recebido, o favor de fazerem suas requizições á Casa Matriz, rua 1° de Março 14, 16 e 18, nesta capital, ou ás suas Filiaes de São Paulo, á rua 11 de Agosto n. 35; de Bello Horizonte, rua Goyaz 58-64; e de Porto Alegre, rua 7 de Setembro 27-A, ou aos seus representantes nos demais Estados.

Rio de Janeiro, 1° de setembro de 1925.

Granado & Comp.

DESEJA ANNUNCIAR?

Em jornaes e revistas dos Estados do Norte e Sul? A Empresa de publicidade "A Eclectica" se encarrega de fornecer idéas e orçamentos para propaganda efficaz e economica. — Avenida Rio Branco, 137, Rio. — Rua da Bôa Vista, 24 — São Paulo. — Rua da Bahia, 919 — Bello Horizonte.

(0303)

DECLARAÇÕES

SOCIEDADE BENEFICENTE AUXILIADORA DAS ARTES MECHANICAS E LIBERAES

91, RUA DO LAVRADIO 91 (*Edificio proprio*)

Assembléa geral extraordinaria, quinta-feira, 10 do corrente, ás 20 horas, para discussão e votação do projecto do Regulamento da Secção Predial (artigo 4°, paragrapho 3°, letra c, dos estatutos).

Secretaria, 6 de setembro de 1925 — *Alfredo Balthasar da Silveira*, 1° secretario.

O projecto do referido regulamento da secção predial acha-se na séde social á disposição dos srs. associados. Expediente das 17 ás 20 horas. Tel. Central 982. (94)

A' PRAÇA

Os abaixo assignados, socios e unicos componentes da sociedade commercial que girou nesta praça sob a firma Silva & Santos, com officina mecanica sob a denominação de Officina Wilton, á rua Miguel Lemos n. 1, em Nictheroy, communicam á praça e a quem possa interessar que, por distracto firmado em 24 de agosto proximo findo, foi dissolvida a mesma sociedade, retirando-se o socio Lino Gomes da Silva, embolsado de seus haveres, assumindo a responsabilidade do activo e passivo, o socio Nonato Fausto dos Santos.

Rio de Janeiro, 1° de setembro de 1925 — *Nonato Fausto dos Santos.*

Confirmo a declaração supra.

Rio de Janeiro, 1° de setembro de 1925 — P. p. de Lino Gomes da Silva, *J. C. Moreira da Silva.*

(X 17568)

A' PRAÇA

Os abaixo assignados, Norberto Monteiro dos Santos, Estevão Marcolino dos Santos Neves e Nonato Fausto dos Santos, communicam á praça e a quem possa interessar que, de conformidade com o contrato social firmado em 24 de agosto proximo findo, constituiram uma sociedade commercial de responsabilidade solidaria, para a exploração de uma official mecanica, sob a denominação de Officina Brasil, á rua Miguel Lemos n. 1, em Nictheroy, sob a firma Santos, Neves & Comp., e que, dispondo dos melhores elementos para o desempenho e execução de toda e qualquer obra naval e civil, bem como concerto de motores em geral, turbinas hydraulicas, encarregando-se tambem de installações electricas e soldas a oxygenio, esperam a preferencia de todos os seus amigos.

Rio de Janeiro, 1° de setembro de 1925 — Norberto Monteiro dos Santos, Estevão Marcolino dos Santos Neves, Nonato Fausto dos Santos.

(X 17560)

TUBERCULOSE

Previne-se e trate-se com a Recalcina

(2309)

Sanatorio de S. Sebastião (CASA DE SAUDE)

Operações em geral, Gynecologicas e Obstetricas. Não recebe doentes de molestias transmissiveis. Tels. N. 790 — 260 — 3215 — B. M.

(6816)

Até HOJE!!!

NENHUM DEPURATIVO, NA SYPHILIS CONSEGUIU OS EFFEITOS MARAVILHOSOS DO

LUETYL

O UNICO QUE UM SO' VIDRO AUGMENTA DE 1 a 4 KILOS E CURA MANIFESTAÇÕES DA SYPHILIS ADQUIRIDA OU HEREDITARIA.

Adoptado no Exercito e Marinha.

Em todas as boas pharmacias.

(4692)

V. IRMANDADE DE N. S. DA PENNA

JACAREPAGUA'

De ordem do irmão juiz, são convidados todos os irmãos que fazem parte da mesa a se reunirem no Consistorio da Capella, no dia 7 do corrente, ás 10 1|2 horas, para eleição da nova mesa administrativa para o anno compromissal de 1925 a 1926.

Rio, 5 de setembro de 1925. — O secretario, *Augusto G. de A. Falcão.* (X 17747)

Construcção e materiaes de construcção

L. Dias Carneiro

Engenheiro-civil Architecto-constructor

ANTE-PROJECTO GRATUITO.

ESCRIP.: TH. OTTONI N. 74 (ESQ. AVENIDA RIO BRANCO).

Tel. Norte 762 Caixa Postal 2.291.

(2358)

A' PRAÇA

Raymundo Lullio & Comp., communicam ao commercio desta praça, do interior e do exterior em geral, que desta data em deante deixou de ser seu procurador o sr. Walter Dorderlein, ficando por conseguinte para todos os effeitos sem valor os poderes da procuração que tinham conferido ao mesmo senhor, o qual tambem deixou a gerencia de sua casa.

Rio de Janeiro, 12 de agosto de 1925. (X 18215)

Joias de graça!

Liquidação de todo o stock

Brevemente novas installações na Avenida

Collares de prata a . . .	1$600
Ditos de ouro de lei a .	10$500
Caixas com rosario a . .	4$300
Brincos da moda a. . . .	1$000
Relogios-pulseira, folheado a ouro	28$000
Soutoirs perolas — grande moda a	30$000
Collares perolas a	10$000
Carteiras com escudo de ouro.	12$000
Trousses folheados a ouro, desde	35$000

E muitos outros objectos por preços de verdadeira liquidação.

Só por poucos dias!!! Aproveitem!

Lucio & Ramos

41, RUA URUGUAYANA, 41

Entre Ouvidor e Sete de Setembro (1971)

Thermometros Clinicos só confiem no Casella, London

(3516)

A' PRAÇA

FERREIRA, FERNANDES & C.

Ferreira, Fernandes & Comp., communicam ás praças do interior, especialmente ás da *Rêde Sul Mineira* e de *Oéste de Minas* de que não é mais seu representante o sr. Francisco de Assis Pantoja, nem tomam responsabilidade nem dão como validos quaesquer negocios ou transacções feitas por intermedio do mesmo.

Rio de Janeiro, 5-9-1925 — *Ferreira, Fernandes & Comp.*

(X 18408)

ANNUNCIOS

Vermulina-E' o melhor remedio para vermes

(Con'ol 30 193)

Praia Formosa

Aluga-se um quarto independente á rua Santo Christo n. 263, sobrado. Aluguel 70$000. (X 17785)

RIO MENSAGEIRO

Junto a este jornal — Entrega volumes a domicilio e recados urgentes e garantidos, Telephone Central 58. (X 18071)

Curai-vos...

... pelo NATURISMO...!

E' facil e simples: — Banhos de Sól, Alimentação, Hygiene, Gymnastica, Plantas curativas e "Succo" de Vegetaes" *para toda a molestia:* "Guaraná" — *puro,* — *Café* "Cevada Maltada". — Extracto de Malto, — "Livros" *de grandes "Medicos" que ensinam á pessoa curar-se a si mesmo com pouco gasto e sem perder tempo!* RUA SÃO JOSE' 23

(4680)

Villa Isabel

Loja — Aluga-se uma com dependencias para familia, á rua S. Francisco Filho n. 158. (X 17.787)

Hotel Pensão Brasileira

Acceita-se pensionistas, com ou sem mobilia, novo proprietario. Haddock Lobo, 123. (X 17798)

PHARMACIA

Precisa-se de um pratico que tenha boa calligraphia para rotulos, na rua S. Christovão, 210. (X 17.788)

Dr. Silvino Mattos, laureado especialista em dentaduras parciaes e duplas. Corrige e repara chapas defeituosas. Preços razoaveis. Rua 7 de Setembro, 231. Phone: Central 1555. (X 19140) R

TIJUCA

Aluga-se um bom predio com dois pavimentos, á rua Saens Peña n. 63. Ver a qualquer hora; chaves na venda da esquina. (X 17786)

MICROSCOPIO

Vende-se Zeiss, com objectiva, immersão 1|12. Drogaria Gesteira. — Rua Gonçalves Dias n. 59. (X 19192)

FORD - 2:800$

Vende-se um double-phaeton moderno com arranco e capas, urgente. Rua Affonso Penna, 89, c. 2, prox. Had. Lobo. (X [illegible])

Rua Marquez de Abrantes, 22

A familias e cavalheiros alugam-se quartos bem mobilados, arejados e asseiados, com café; 2 salas no 2° andar. (X 17809)

Massagista Manicure Callista

Attende-se cavalheiros distinctos; consultorio dele reservado na residencia. Avenida Mem de Sá, sobrado. (X 17813)

SYPHILIS!!!

ABORTOS! CHAGAS! INVALIDEZ! RHEUMATISMO! ECZEMAS! DOENÇAS DA PELLE! UM HORROR!!!

A syphilis produz Abortos, enche o corpo de Chagas, destróe as Gerações, faz os filhos Degenerados e Paralyticos. Produz Placas, Queda do cabello e das unhas, faz as pessoas Repugnantes! Ataca o Coração, o Baço, o Figado, os Rins, a Bocca, a Garganta, produz o Rheumatismo, Purgações dos ouvidos, Eczemas, Erupções da pelle, Feridas no corpo todo, a Cegueira, a Loucura, emfim, ataca todo o organismo.

COM O USO DO

Elixir "914"

No fim de poucos dias nota-se:

1° — O sangue limpo da impurezas e bem estar geral.
2° — Desapparecimento de espinhas; Eczemas, erupções, Furunculos, coceiras, Feridas bravas, Boubas, etc.
3° — Desapparecimento completo do RHEUMATISMO, dôres nos ossos e dôres de cabeça.
4° — Desapparecimento das manifestações syphiliticas e de todos os incommodos de fundo syphilitico.
5° — O apparelho gastro intestinal perfeito, pois o "ELIXIR 914" não ataca o estomago e não contém Iodureto.

E' o unico Depurativo que tem attestados dos Hospitaes, de especialistas dos Olhos e da Dyspepsia Syphilitica.

Licenciado pelo D. N. de S. P., em 21 de fevereiro de 1916, sob n. 26

NOTA: — Enviaremos GRATIS um livrinho scientifico sobre a syphilis e doenças do sangue, a toda a pessoa que o desejar. Pedidos a GALVÃO & Cia. — CAIXA 2-C — S. PAULO.

FISTOL N. 1

PASTA BISMUTHADA

Fistulas, Feridas, Eczemas, mesmo com 10 annos de chronicas, fica-se bom em poucos dias. Unico remedio que existe para este fim. Hemorrhoidas, desinflammam n uma noite; applicação egual que nas feridas.

Em todas as drogarias. S. Paulo, Drogaria Baruel.

CREME FISTOL

Mais branca do que a cal e a neve. — Unico Creme do Mundo para tirar rugas, porque contém Bismutho. Embelleza a cutis, tornando-a alva, macia e velludosa.

Vende-se — Perfumarias Avenida e Bazin e Drogaria Baptista— Rua 1° de Março, 10 e em todas as drogarias. (4721)

ACTOS FUNEBRES

Oswaldo da Silva Vieira

✝ A directoria do S. Christovão A. Club, fará celebrar missa por alma do seu saudoso consocio e ex-director OSWALDO DA SILVA VIEIRA, amanhã, quarta-feira, 9 do corrente, ás 10 horas, no altar-mór da egreja de S. Francisco de Paula; convida assim, sua exma. familia, parentes, amigos e associados do club, para assistirem este acto de religião. (X 19197)

Anastacia de Oliveira

✝ A todas as pessoas amigas que manifestaram pezar pelo fallecimento de ANASTACIA DE OLIVEIRA ou lhe acompanharam o enterro, a familia agradece, commovida, e as convida á missa que, por alma da mesma, fará celebrar ás 9 horas, amanhã, quarta-feira, 9 do corrente, na matriz de S. Francisco Xavier, antecipando novos agradecimentos aos que assistirem a esse acto piedoso. (X 17.724)

Almirante Euzebio Paiva Legey

✝ Eurico Ferreira Legey, Carmelita, Albertina, Luiza Ferreira Legey, Olga Legey Noronha e Leopoldo de Freitas Noronha, agradecem a todos os parentes e amigos que acompanharam os restos mortaes de seu pae e sogro almirante EUZEBIO PAIVA LEGEY, e de novo convidam para a missa que será rezada hoje, 8 do corrente, ás 9 1|2 horas, na egreja da Candelaria, no altar de Nossa Senhora dos Navegantes, pelo que desde já agradecem penhorados. (X 17690)

Maria Elmira de Paula e Silva

✝ Mario de Paula e Silva, irmão, cunhados, sobrinhos, filhos e sobrinhos mandam rezar missa ás 9 1|2 horas, hoje, terça-feira, 8 do corrente, na egreja Cruz dos Militares, pelo eterno descanso da alma de sua sempre querida e saudosa mãe, sogra, avó e bisavó MARIA ELMIRA DE PAULA E SILVA, e agradecem aos que comparecerem. (X 19001)

Tenente-Coronel Antonio Pedro Dyonisio

✝ Maria Dyonisio e seus filhos, Eduardo Dyonisio de Barros, Feliciano Dyonisio Peixoto, agradecem a todos que os acompanharam no rude golpe que soffreram e convidam para a missa de setimo dia que por alma de seu querido esposo e pae ANTONIO PEDRO DYONISIO fazem rezar amanhã, quarta-feira, 9, do corrente, ás 8 1|2 horas da manhã, na matriz de Santo Antonio dos Pobres. (X 19138)

Samuel Ignacio Fortuna

✝ A familia Fortuna, profundamente sentida com o fallecimento do seu prezado amigo SAMUEL IGNACIO FORTUNA, manda celebrar amanhã, quarta-feira, 9 do corrente, a missa de setimo dia, na egreja da Luz, ás 9 horas. (X 19158)

Engracia Pereira Travassos

✝ Luciano Marques Travassos, senhora e filhos, Alice Travassos Pinheiro, Estevão Pereira Travassos e senhora, Laura Pereira Travassos e filhos, Erico Wishart, Jorge Travassos Wishart, senhora e filhos, Emilia, Elisa e Amelia Travassos e demais parentes participam o fallecimento da sua querida sogra, mãe, nora, avó, irmã, tia e cunhada ENGRACIA PEREIRA TRAVASSOS, hontem, á 1 hora, e convidam para seu enterro, que será hoje, 8, saindo ás 4 horas, da rua Barão de Itapagipe n. 410, para o cemiterio de S. João Baptista. (X 19175)

Ethelvina Bethencourt Pereira

(NENÉ)

✝ Theophilo Gonçalves Pereira, esposa e filhos mandam rezar uma missa hoje, terça-feira, 8 do corrente, ás 9 1|2 horas, na matriz de D. ETHELVINA BETHENCOURT, segundo anniversario de seu fallecimento, na matriz de São José. (X 19119)

CORÔAS de flôres Naturaes — CASA JARDIM - Rua Gonçalves Dias 7, 38 — Tel. 2852. C. — Lebrão & Waldemar. (4720)

Helena Machado Seára e Annita Machado Seára

✝ João Martins Seára, sua senhora Maria Izabel Machado Seára, Urbano Machado Seára, Alvaro Machado Seára, João Machado Seára, Palmyra Seára Machado, seu marido Manoel Machado e filha, Maria Izabel Martins Seára, Pacifica Miranda, seu marido dr. Jovino Miranda, Edith de Souza, seu marido João Albino de Souza e filha e demais parentes agradecem a todos os amigos pelas demonstrações de pezar e conforto por occasião do profundo golpe pelo fallecimento de suas queridas e idolatradas filhas, irmãs, cunhadas, tias, sobrinhas e primas HELENA MACHADO SEARA e ANNITA MACHADO SEARA e convidam a assistir á missa de setimo dia que será rezada ás 9 1|2 horas, amanhã, quarta-feira, 9 do corrente, no altar-mór da egreja da Candelaria, e antecipam os seus agradecimentos. (X 19177)

Eduardo Dantas

(3° ANNIVERSARIO)

✝ Olga da Silva Dantas e filhas mandam rezar uma missa por alma de seu esposo e pae EDUARDO DANTAS, amanhã, quarta-feira, 9 do corrente, ás 9 1|2 horas, na egreja da Conceição e Boa Morte. (X 27804)

Antonio Maria dos Santos Bravo

✝ Elvira Gooda Bravo e filha, Henrique Bravo e familia, Henrique Bravo Junior e familia e demais parentes e amigos communicam o fallecimento de seu extremado esposo, pae, filho, irmão e amigo ANTONIO MARIA DOS SANTOS BRAVO, e avisam que o prestito funebre sairá hoje, 8 do corrente, da casa de saude dr. Eiras, á rua Mundo Novo n. 1, para o cemiterio de São João Baptista, ás 16 horas. (X 17810)

Pery da Cruz Carregal

✝ Arcirio Gouvêa, Paulina da Silva Santos Gouvêa, Hernani Gouvêa e Sylvio Gouvêa agradecem a todas as pessoas que pessoalmente, por telegrammas ou cartas, lhes enviaram pezames e ás que acompanharam os restos mortaes de seu enteado, filho e irmão PERY DA CRUZ CARREGAL, e de novo as convidam para assistirem á missa de setimo dia que será rezada amanhã, quarta-feira, 9 do corrente, ás 9 horas, no altar-mór da egreja de São Francisco de Paula, confessando-se desde já agradecidos. (X 17812)

AO TINTUREIRO PARISIENSE

Casa de 1ª ordem — Lava chimicamente qualquer tecido, com especialidade as flanellas, palha de seda e vestidos finos de senhora. Limpa a secco, lava luvas de pellica, faz plissés e tinge com perfeição para luto em 24 horas.

Avenida Salvador de Sá, 46 Telephone 7337 Norte

(2719)

CASA MOBILADA

Pequena familia, sem creanças, precisa de uma casa mobilada, com quatro quartos e demais dependencias, preferindo-se com jardim, nas immediações de Botafogo, Laranjeiras ou Haddock Lobo. Offertas a C. B. neste jornal. (X 19184)

TIJUCA

Precisa-se de uma sala completamente independente em casa de familia socegada, onde não haja outros inquilinos. Carta neste jornal para Dr. O. G. (X 19186)

2° ANDAR

Aluga-se o da rua dos Ourives n. 59. (X 17.770)

1° ANDAR

Aluga-se o da rua dos Ourives n. 59. (X 17769)

PHARMACIA

Precisa-se de um servente habilitado e que saiba tirar rotulos; na rua da America n. 223. (X 17.776)

Dentaduras velhas ouro!!!

Compra-se dentadura, ouro velho, dentes avulsos, joias quebradas; quem melhor paga. Mme. Ursulina. — Rua Uruguayana n. 212. (X 17177)

RS: 100:000$000

Pessoa que dispõe desta quantia deseja associar-se a qualquer empresa ou casa commercial; condições e mais esclarecimentos, para esta jornal, cara P. G. (X 19172)

Piano Allemão

Vende-se um bom piano de formato moderno, com castiçaes electricos; tem banco e banqueta, preço de occasião por urgencia. Rua Affonso Penna, 89, c. 1, prox. Had. Lobo. (X 17797)

A VIDA COMMERCIAL

CAMBIO

CAMBIOS ESTRANGEIROS

LONDRES, 7.

Abertura:	*Hoje*	*Anterior*
LONDRES s/N. York á vista por £	$ 4.85.00	$ 4.84.87
" s/Genova á vista por £	L. 121.25	L. 120.50
" s/Madrid á vista por £	P. 33.97	P. 34.05
" s/Paris á vista por £	F. 103.47	F. 103.40
" s/Lisboa á vista por 1$000	d. 2 1/2	d. 2 1/2
" s/Berlim á vista por £	M. 20.37	M. 20.37
" s/Amsterdam á vista p. £	Fl. 12.04	Fl. 12.04
" s/Berne á vista por £	F. 25.12	F. 25.10
" s/Bruxellas á vista por £	F. 109.00	F. 108.85

LONDRES, 7.

Fechamento:	*Hoje*	*Anterior*
LONDRES s/N. York á vista por £	$ 4.85.00	$ 4.85.00
" s/Genova á vista por £	L. 120.75	L. 120.75
" s/Madrid á vista por £	P. 33.95	P. 34.00
" s/Paris á vista por £	F. 103.45	F. 103.45
" s/Lisboa á vista por 1$000	d. 2 1/2	d. 2 1/2
" s/Berlim á vista por £	M. 20.37	M. 20.37
" s/Amsterdam á vista p. £	Fl. 12.04	Fl. 12.04
" s/Berne á vista por £	F. 25.12	F. 25.10
" s/Bruxellas á vista por £	F. 109.00	F. 108.90
" s/Amsterdam á vista p. £	Fl. 12.04	Fl. 12.04
" s/Stockholmo á vista p. £	Kr. 18.09	Kr. 18.08
" s/Christiania á vista por £	Kr. 22.75	Kr. 22.50
" s/Copenhagen á vista p. £	Kn. 19.45	Kn. 19.22

NOVA YORK, 7.

Abertura:	*Hoje*	*Anterior*
N. YORK s/Londres, tel., por £	—	—
" s/Paris, tel., por F.	—	—
" s/Genova, tel., por L.	—	—
" s/Madrid, tel., por P.	—	—
" s/Amsterdam, tel., por Fl.	—	—
" s/Berne, tel., por F.	—	—
" s/Bruxellas, t. tel., por F.	—	—
" s/Berlim, tel., por M.	—	—

BUENOS AIRES, (

Abertura:	*Hoje*	*Anterior*
BUENOS AIRES, s/Londres, taxa telegraphica, por $ ouro, t/venda	d 45 11/32	d 45 3/8
BUENOS AIRES, s/Londres, taxa telegraphica, por $ ouro, t/compra	d 45 27/32	d 45 7/16
MONTEVIDEO, s/Londres, taxa telegraphica, por $ ouro, t/venda	d 49 11/16	d 49 11/16
MONTEVIDEO, s/Londres, taxa telegraphica, por $ ouro, t/compra	d 49 3/4	d 49 3/4

TELEGRAMMA FINANCIAL

LONDRES, 5.

Taxas de descontos	Fechamento *Hoje*	*Anterior*
Do Banco da Inglaterra	4 1/2 %	4 1/2 %
Do Banco de França	6 %	6 %
Do Banco da Italia	7 %	7 %
Do Banco de Hespanha	6 %	6 %
Do Banco da Allemanha	7 %	7 %
Em Londres, tres mezes	3 13/32 %	3 13/32 %
Em Nova York, tres mezes	4 1/2 %	4 1/2 %
CAMBIO — Londres sobre Bruxellas, á vista por £	F. 108.90	F. 108.95
Genova s/Londres, á vista, por £	L. 120.75	L. 121.50
Madrid s/Londres, á vista, por £	P. 34.00	P. 34.05
Genova s/Paris, á vista, por 100 Fcs.	L. 116.80	L. 117.50
Lisboa s/Londres, á vista (t/v), p. £	Es. 96 ½	Es. 96 ½
Lisboa s/Londres, á vista (t/c), p. £	Es. 96	Es. 96
Paris s/Nova York, á vista por $	F. Feriado	F. 21.33
Paris s/Londres, á vista, por £	F. Feriado	F. 103.40
Paris s/Italia, á vista, por 100 L.	F. Feriado	F. 85.00
Paris s/Hespanha, á vista, por 100 P.	F. Feriado	F. 303.62
Paris s/Berne, á vista, por 100 Fcs.	F. Feriado	F. 412.00
Nova York s/Londres, t. te., por £	$ 4.85.00	$ 4.85.00
Nova York s/Paris, telegr. bancario, por franco	Cts. 4.69.01	Cts. 4.68.75
Nova York s/Genova, idem, por lira	" 4.00.50	" 3.89.50
Nova York s/Madrid, idem, por P.	" 14.30	" 14.26
Nova York s/Amsterdam, por Fl.	" 40.25	" 40.22
Nova York s/Suissa, idem, por franco	" 19.32	" 19.33
Nova York s/Bruxellas, tel., por F.	" 4.46.50	" 4.46.50
Nova York s/Berlim, taxa telegraphica, por marco	" 23.80	" 23.80

Taxas officiaes do cambio durante o mez de Agosto de 1925

DIAS	Londres 90 d/v	Londres A' vista	Nova York 90 d/v	Nova York A' vista	Canadá A' vista	Paris 90 d/v	Paris A' vista	Montevidéo A' vista	Buenos Aires Peso-papel A' vista	Buenos Aires Peso-ouro A' vista	Portugal A' vista	Portugal 90 d/v	Italia A' vista	Hespanha A' vista	Suissa A' vista	Belgica A' vista	Hamburgo 90 d/v	Hamburgo A' vista	Hollanda A' vista	Suecia A' vista	Noruega A' vista	Dinamarca A' vista	Japão A' vista	Tcheco-Slovaquia A' vista	Austria (por 10.000) A' vista	Syria e Libano A' vista	Rumania A' vista	Vale-ouro por 1$000
1	5 29/32	5 27/32	—	8$434	—	$398	$403	8$411	3$426	7$738	$412	$429	$311	1$231	1$652	$392	1$990	2$017	3$392	—	—	—	—	$253	1$240	$402	$048	4$620
2	—	—	—	—	—	—	—	—	—	—	—	—	—	—	—	—	—	—	—	—	—	—	—	—	—	—	—	—
3	5 59/64	5 55/64	—	8$448	—	$398	$403	8$470	3$434	—	—	$428	$312	1$229	1$643	$392	1$990	2$017	3$400	—	—	—	3$530	$252	1$240	$402	$048	4$620
4	5 29/32	5 27/32	—	8$456	—	$400	$404	8$456	3$444	7$738	—	$430	$311	1$228	1$665	$392	1$995	2$025	3$415	—	—	—	3$510	$252	1$220	$403	$048	4$641
5	5 27/32	5 51/64	—	8$540	—	$399	$405	8$542	3$464	7$840	—	$430	$313	1$241	1$666	$390	2$015	2$040	3$435	—	—	1$970	3$580	$256	1$260	$403	$049	4$670
6	—	—	—	—	—	—	—	—	—	—	—	—	—	—	—	—	—	—	—	—	—	—	—	—	—	—	—	—
7	5 29/32	5 27/32	—	8$477	—	$397	$401	8$445	3$450	7$850	$407	$429	$310	1$221	1$650	$383	2$005	2$022	3$410	—	—	—	3$520	$253	1$180	$398	$048	4$659
8	5 15/16	5 7/8	—	8$421	8$400	$390	$396	8$425	3$421	7$750	$410	$426	$305	1$223	1$648	$385	2$005	2$012	3$383	2$270	—	—	3$510	$252	1$220	$398	$048	4$620
9	—	—	—	—	—	—	—	—	—	—	—	—	—	—	—	—	—	—	—	—	—	—	—	—	—	—	—	—
10	5 31/32	5 29/32	—	8$362	—	$388	$394	8$409	3$386	7$735	—	$425	$303	1$210	1$628	$380	1$980	1$997	3$385	—	—	—	3$480	$250	1$193	$393	$048	4$593
11	6 1/64	5 61/64	—	8$320	8$310	$386	$390	8$335	3$382	7$645	—	$423	$303	1$205	1$620	$377	1$960	1$982	3$337	2$240	—	—	3$450	$248	1$190	$392	$048	4$549
12	6 d.	5 15/16	—	8$298	—	$391	$393	8$330	3$379	7$605	—	$422	$302	1$207	1$625	$376	1$975	1$992	3$350	—	—	—	3$450	$248	1$190	$388	$048	4$560
13	5 63/64	5 59/64	—	8$340	—	$381	$386	8$340	3$384	7$680	—	$422	$301	1$203	1$615	$376	1$965	1$985	3$347	—	1$550	—	3$450	$248	1$180	$386	$048	4$560
14	6	5 61/64	—	8$261	—	$381	$386	8$280	3$365	7$630	$412	$418	$301	1$191	1$604	$372	—	1$967	3$345	—	—	—	3$420	$246	1$173	$387	$047	4$522
15	—	—	—	—	—	—	—	—	—	—	—	—	—	—	—	—	—	—	—	—	—	—	—	—	—	—	—	—
16	—	—	—	—	—	—	—	—	—	—	—	—	—	—	—	—	—	—	—	—	—	—	—	—	—	—	—	—
17	6 1/16	6 d.	8$085	8$209	8$220	$380	$383	8$230	3$388	7$580	—	$416	$298	1$193	1$600	$369	1$940	1$960	3$310	—	—	—	3$418	$245	1$165	$382	$047	4$511
18	6 9/64	6 5/64	8$025	8$130	8$140	$379	$380	8$179	3$305	7$455	—	$415	$295	1$179	1$585	$366	—	—	3$290	—	—	—	3$388	$243	1$160	$382	$047	4$467
19	6 7/64	6 5/64	8$068	8$176	—	$380	$386	8$174	3$290	7$525	—	$414	$296	1$185	1$588	$371	1$925	1$947	3$282	—	1$890	—	3$388	$244	1$160	$382	$047	4$467
20	6 3/16	6 1/32	—	8$217	—	$381	$386	8$250	3$334	7$542	—	$415	$297	1$181	1$593	$371	1$950	1$955	3$297	—	—	—	3$425	$245	1$170	$384	$047	4$467
21	6 5/64	6 1/64	8$100	8$214	—	$387	$387	8$275	3$338	7$542	—	$418	$301	1$190	1$605	$374	1$940	1$960	3$308	—	1$544	—	3$400	$245	1$165	$384	$047	4$500
22	6 1/8	6 1/16	8$070	8$164	—	$379	$385	8$162	3$302	7$525	—	$418	$301	1$183	1$602	$372	1$930	1$947	3$275	—	—	—	3$375	$244	1$165	$384	$047	4$478
23	—	—	—	—	—	—	—	—	—	—	—	—	—	—	—	—	—	—	—	—	—	—	—	—	—	—	—	—
24	6 5/32	6 3/32	8$025	8$123	—	$381	$384	8$195	3$300	7$486	—	$417	$302	1$181	1$580	$369	1$925	1$940	3$273	—	—	—	—	—	1$155	$380	$046	4$457
25	—	—	—	—	—	—	—	—	—	—	—	—	—	—	—	—	—	—	—	—	—	—	—	—	—	—	—	—
26	6 7/32	6 5/32	7$885	8$013	—	$372	$375	7$948	3$266	7$400	—	$412	$300	1$167	1$563	$365	—	—	3$249	—	—	—	3$280	$240	1$150	$377	$046	4$407
27	6 21/64	6 17/64	7$760	7$874	—	$369	$372	7$849	3$216	7$300	—	$403	$299	1$144	1$535	$357	1$865	1$888	3$190	—	—	—	3$238	$234	1$123	$373	$043	4$320
28	6 19/64	6 15/64	—	7$930	—	$368	$374	7$930	3$211	7$250	—	$401	$299	1$142	1$542	$359	1$863	1$885	3$190	—	—	—	3$240	$234	1$125	$373	$043	4$336
29	6 11/32	6 9/32	—	7$902	—	$369	$372	7$985	3$195	7$290	—	$405	$298	1$142	1$535	$359	1$865	1$885	3$190	—	—	—	3$230	$234	1$125	$372	$043	4$320
30	—	—	—	—	—	—	—	—	—	—	—	—	—	—	—	—	—	—	—	—	—	—	—	—	—	—	—	—
31	6 3/8	6 3/16	7$700	7$837	—	$363	$370	7$880	3$172	7$200	—	$399	$297	1$131	1$521	$353	1$855	1$871	3$170	—	1$570	—	3$200	$231	1$125	$369	$043	4$208
MEDIAS DO MEZ	6 5/64	6 1/64	7$972	8$225	8$282	$383	$388	8$264	3$339	7$564	$410	$418	$302	1$19?	1$600	$374	1$945	1$963	3$311	2$240	1$561	1$930	3$399	$245	1$176	$387	$047	—

"MORTE A'S FORMIGAS"

Formicida em pó

Approvado pelo Ministerio da Agricultura, sob registro n. 25. Poderoso preparado de effeitos rapidos e seguros. Applica-se dissolvido em agua, sem machinismos ou fogo, e fica a sessenta réis cada litro!

DR. OLESEN & Cª.

Rua S. Pedro n. 115 — Rio de Janeiro.

(91)

FEIRAS LIVRES

Preços maximos dos generos alimenticios e de primeira qualidade, nas feiras livres no Districto Federal:

Abeboras, uma	$800 a	1$000
Alhos, 6 cabeças	—	$100
Arroz superior, kilo	—	$900
Assucar refinado de 1ª, kilo	—	1$250
Azeite fino, lata	5$000 a	7$200
Azeitonas pretas, lata	—	2$400
Azeitonas brancas, lata	2$800 a	3$000
Banha, lata de 2 ks.	—	9$600
Banha, lata de 1 kilo	—	4$000
Bacalháo, kilo	—	3$000
Bananas maçãs, duzia	—	$300
Bananas ouro, duzia	—	$200
Bananas prata, duzia	—	$200
Bananas da terra duzia	—	$800
Bananas de S. Thomé, duzia	—	$800
Bananinha, lata	—	—
Batata doce, tampa	—	$500
Batata ingleza, kilo	$700 a	$800
Bertalha, dois molhos	—	$100
Café moido, kilo	—	4$400
Camarão fresco, kilo	5$000 a	8$000
Camarão secco, kilo	—	—
Carne secca, kilo	—	2$500
Lombo de porco, salgado, kilo	—	2$800
Costellas de porco, salgadas, kilo	—	2$000
Cebolas, kilo	—	1$400
Cenouras, molho	—	$400
Couve, dois molhos	—	$200
Farinha de mandioca, kilo	—	$600
Farinha de trigo, kilo	—	1$400
Fecula de batatas, pacote	—	—
Feijão preto, kilo	—	1$200
Feijão mulatinho, kilo	—	$900
Idem branco	—	1$300
Fubá de milho, kilo	—	$700
Fubarina, pacote	—	$500
Frangos grandes, um	3$000 a	3$800
Frangos regulares, um	—	—
Gallinhas grandes, uma	—	5$000
Gallinhas regulares, 1	—	—
Goiabada, lata	—	2$500
Goiabada, pacote	—	2$600
Laranja selecta, duzia	$600 a	$800
Laranja lima, duzia	$600 a	$800
Leite fresco, litro	—	$700
Linguiça de 1ª kilo	—	5$000
Lombinho defumado, kilo	—	$6400
Linguiça de 2ª, kilo	1$200 a	3$500
Lombinho de salmoura, kilo	—	—
Lentilhas, kilo	—	1$100
Manteiga fresca, kilo	—	7$000
Marmelada, kilo	—	2$700
Marmelada, pacote	—	2$600
Massa de tomate, lata	—	1$600
Milho, kilo	—	$500
Massa amarella, kilo	—	2$000
Massa branca, kilo	—	1$600
Ovos frescos, duzia	—	2$300
Phosphoros, pacote	—	$800
Peixe fresco, diversos, kilo	$600 a	3$500
Palitos, caixa	—	$300
Queijos, typo prata, kilo	—	6$000
Queijos de Minas, kilo	—	4$500
Sabão especial, kilo	—	1$000

AOS FERRAGISTAS

Fogareiros a carvão. Fogareiros a alcool. Ferragens para fogões de toda a especie. Enceradores. Caixas automaticas. Ferragens para portas de aço, stock permanente na Fundição Americana, á rua General Pedra, 153. Endereço telegraphico — Monizrache. Rio de Janeiro (3102)

CUNHA NEVES & Cª.
COMMISSARIOS
De manteiga e outros artigos
End. telegraphico: Antoneves
Caixa Postal, 1531
Rua do Rosario 140 - Rio de Janeiro
(4707)

MARITIMAS

VAPORES ESPERADOS

Genova e escs., "Cordova"	8
Rio da Prata, "Argentina"	8
Rio da Prata, "Orania"	8
Rio da Prata, "Malte"	8
Portos do norte, "Itacava"	8
Bremen e escs., "Sierra Morena"	9
Portos do sul, "Victoria"	10
Nova York, "American Legion"	10
Rio da Prata, "Principessa Maria"	10
Belém e escs., "Manáos"	10
Rio da Prata, "Valdivia"	10
Porto Alegre e escs., "Commandante Alvim"	10
Rio da Prata, "Pacific"	10
Rio da Prata, "M. S. Crux"	11
Portos do sul, "Etha"	11
Portos do norte, "Recife"	12
Rio da Prata e escs., "Duca Degli Abruzzi"	12
Japão, "Manila Maru"	13
Genova e escs., "America"	12
Portos do sul, "Rio Amazonas"	13
Manáos e escs., "Prudente de Moraes"	13
Genova e escs., "Alsina"	13
Amsterdam e escs., "Flandria"	13
Bordéos e escs., "Aurigny"	14
Londres e escs., "Highland Pride"	15
Gouthemburgo e escs., "San Francisco"	15
Rio da Prata "Werra"	15
Hamburgo e escs., "Curvello"	15
Rio da Prata, "Southern Cross"	16
Rio da Prata, "Demerara"	16
Portos do sul, "Campeiro"	17
Genova e escs., "Rè Vittorio"	18
Southampton e escs., "Arlanza"	19
Rio da Prata, "Massilia"	19
Hamburgo e escs., "Hoãn"	19

VAPORES A SAIR

Havre e escs., "Malte"	8
Hamburgo, "Argentina"	8
Rio da Prata e escs., "Cordova"	8
Laguna e escs., "Tamoyo"	8
Omsterdam e escs., "Orania"	8
Porto Alegre e escs., "Commandante Vasconcellos"	8
Pelotas e escs., "Itapacy"	8
Porto Alegre e escs., "Capivary"	9
Santos, "Itacava"	9
Laguna e escs., "Anna"	9
Rio da Prata e escs., "Sierra Morena"	9
Manáos e escs., "Baependy"	9
Mossoró, "Corcovado"	9
Genova e escs., "Principessa Maria"	10
Laguna e escs., "Prospera"	10
Porto Alegre e escs., "Itajubá"	10
Penedo e escs., "Itaperuna"	10
Porto Alegre e escs., "Mantiqueira"	10
Montevidéo e escs., "Affonso Penna"	10
Helsingfors e escs., "Pacific"	10
Messina e escs., "Valdivia"	10
Recife e escs., "Itapuca"	11
Boston e escs., "Castillian Prince"	11
Tutoya e escs., "Rodrigues Alves"	11
Rio da Prata e escs., "American Legion"	11
Rio da Prata e escs., "America"	12
Montevidéo e escs., "Victoria"	12
Genova e escs., "Duca Degli Abruzzi"	12
Ponta d'Areia e escs., "Iraty"	12
Rio da Prata e escs., "Manila Maru"	13
Rio da Prata e escs., "Flandria"	13
Hamburgo e escs., "Alwaki"	13
Santos e escs., "Recife"	13
Rio da Prata e escs., "Alsina"	13
Rio da Prata e escs., "Aurigny"	14
Bremen e escs., "Werra"	15
Rio da Prata e escs., "Highland Pride"	15
Rio da Prata e escs., "San Francisco"	15
Nova Orléans e escs., "Persian Prince"	15
Nova Orléans e escs., "Cabedello"	15
Penedo e escs., "Commandante Miranda"	15
Porto Alegre e escs., "Commandante Alvim"	15
Mossoró e escs., "Guajará"	15
Mossoró e escs., "Rio Amazonas"	15
Itajahy e escs., "Etha"	16
Hamburgo e escs., "Rio de Janeiro"	16
Nova York, "Southern Cross"	16
Liverpool e escs., "Demerara"	16
Manáos e escs., "Prudente de Moraes"	17
Rio da Prata e escs., "Rè Vittorio"	18
Porto Alegre e escs., "Campeiro"	18
Hamburgo e escs., "Ataláya"	18
Belém e escs., "Manáos"	18
Rio da Prata e escs., "Arlanza"	19
Recife e escs., "Borborema"	19
Bordéos e escs., "Massilia"	20

CAFE'

HAVRE, 7.
Abertura:

	Hoje	Fechamento anterior
Café para entrega em dezembro	492	497 ¼
Café para entrega em março	458	466
Café para entrega em maio	438 ¼	446 ¼
Café para entrega em julho	420	428 ¼
Vendas	3.000	5.000

Mercado: accessivel.
Desde o fechamento anterior baixa de 5 1/4 a 8 1/4 francos.

Barboza, Albuquerque & Comp.

Successores de JOSÉ JOAQUIM DE OLIVEIRA BARBOZA
Casa fundada em 1864
Endereço telegraphico — *OLIBARBOZA*
Rua do Rosario n. 101
Caixa Postal n. 622 — Rio de Janeiro

Cotações por 15 kilos:

	Americano	*Cbr*
Typo 2	48$412	48$923
Typo 3	47$595	48$106
Typo 4	46$778	47$288
Typo 5	45$961	46$471
Typo 6	43$144	45$654
Typo 7	44$429	44$939
Typo 8	43$407	43$918

Mercado FROUXO.
Sabino De Robertis, encarregado.

AOS INDUSTRIAES

Machinas novas, mandibulas para britadores, montagens e concertos de machinas podem ser feitos com vantagem e pericia na Fundição Americana, á rua General Pedra n. 153. — Endereço telegraphico Monizrache. — Rio de Janeiro. (3103)

ALGODÃO

LIVERPOOL, 7.
Fechamento:

	Hoje	Anterior
Estado do mercado	Calmo	Calmo
Pernambuco, Fai	12.69	12.70
Maceió, Fair	12.69	12.70
American Fully Middling	12.34	12.35
American Futures, para outubro	11.86	11.82
American Futures, para janeiro	11.83	11.78
American Futures, para março	11.91	11.85
American Futures, para maio	11.97	11.91

Disponivel brasileiro, baixa de 1 ponto.
Disponivel americano, baixa de 1 ponto.
Termo americano, alta de 4 a 6 pontos.

LIVERPOOL, 7.
Fechamento:

	Hoje	Fechamento anterior
American Futures, para outubro	11.84	11.82
American Futures, para janeiro	11.81	11.78
American Futures, para março	11.88	11.85
American Futures, para maio	12.04	11.91

Mercado estavel.
Desde o fechamento anterior, alta de 2 a 13 pontos.

AOS SERRALHEIROS

Ferragens para portas de aço, ornatos para grades e portões e ferragens para fogões de toda a especie, encontram-se sempre em stock na Fundição Americana, á rua General Pedra, 153. Endereço telegraphico Monizrache. (3104)

PREÇOS CORRENTES

(Junta dos Corretores)

Aguas mineraes — *Por caixa*

Caxambu'	53$000 a	54$000
Lambary	—	—
Salutaris	—	—
Cambuquira	—	—
S. Lourenço	—	—

Alfafa

Nacional	$480 a	$500
Estrangeira	$460 a	$480

Alcool — 480 litros

De 40 grãos	40$000 a 950$000
De 38 grãos	920$000 a 920$000
De 36 grãos	880$000 a 890$000

Aguardente — 480 litros

De Paraty	480$000 a 490$000
De Angra	460$000 a 470$000
De Campos	440$000 a 450$000

Arroz — *Por 60 kilos*

Brilhado de 1ª	100$000 a 110$000
Idem de 2ª	90$000 a 95$000
Especial	93$000 a 100$000
Superior	85$000 a 90$000
Bom	80$000 a 82$000
Regular	73$000 a 76$000
Branco, do norte	74$000 a 76$000
Rajado, do norte	68$000 a 70$000
Meio arroz	64$000 a 66$000
Sanga	50$000 a 55$000

Bacalhão — *Por kilo*

Diversas marcas: caixa)	150$000 a 160$000
Idem (meia caixa)	75$000 a 90$000
Americano (Halifax), tina	Não ha
Peixilim (tina)	—

Banha

De Porto Alegre:

Lata de 2 kilos	4$300 a	4$500
Lata de 1 kilo	4$400 a	4$600
Lata de 20 kilos	4$300 a	4$500
Laguna (lata de 20 kilos)	4$300 a	4$400
Itajahy (lata de 2 kilos)	4$500 a	4$600
Lata de 20 kilos	4$500 a	4$600
Mineira e Paulista (lata de 20 kilos)	4$000 a	4$300
Lata de 2 kilos	4$000 a	4$300

Batatas — *Por k.*

Do Rio Grande	$760 a	$820
Paulista e mineira	$760 a	$850

Breu — 480 libras

Escuro	—	220$000
Claro	—	220$000

Cimento

Dosa	—	31$000
Atlas	—	—
Thewico	—	31$000

Fumo — Kilo

De Minas, em corda:

Especial	5$000 a 5$500
Dito bom	4$000 a 5$000
Dito baixo	2$000 a 3$000

Do Rio Grande — Por 15 kilos

Amarello, de 1ª	48$000 a 50$000
Dito de 2ª	46$000 a 48$000
Dito commum, de 1ª	46$000 a 48$000
Idem de 2ª	44$000 a 46$000

Da Bahia — Por 15 kilos

Especial	80$000 a 85$000
Superior	70$000 a 75$000
Bom	60$000 a 65$000

De Santa Catharina:

Especial	40$000 a 45$000
Superior, de 2ª	30$000 a 35$000
Baixo, de 3ª	25$000 a 30$000

Farinha de mandioca

Porto Alegre: — 50 kilos

Especial	38$000 a 40$000
Fina	34$000 a 35$000
Entrefina	28$000 a 29$000
Grossa	24$000 a 24$500

De Laguna:

Peneirada	25$000 a 26$000
Grossa	24$000 a 24$500

Farinha de Trigo — 44 kilos

1ª qualidade	46$000 a 46$200
2ª qualidade	44$000 a 44$200
3ª qualidade	43$000 a 43$200

Feijão — 60 kilos

Preto, superior	66$000 a 70$000
Preto, regular	58$000 a 62$000
De côres, de Porto Alegre	70$000 a 75$000
Manteiga (velho e novo)	60$000 a 75$000
Enxofre	60$000 a 65$000
Branco, nacional	70$000 a 72$000
Branco, estrangeiro	82$000 a 85$000
Amendoim	60$000 a 65$000
Fradinho	80$000 a 82$000
Mulatinho	48$000 a 52$000
Mulatinho	58$000 a 63$000
Outras procedencias	38$000 a 40$000

Kerozene — *Por caixa*

Nacional	—	33$000

Farello de trigo

Nacional	7$500 a 8$000

Ladrilhos

Nacional	7$000 a 14$000
De Ceramica (metro quadrado)	35$000 a 40$000
Estrangeiro (metro lar.)	60$000 a 65$000
Branco, secco, especial, sem mistura	— —

Milho — *Por 60 kilos*

Amarello	26$000 a 27$000
Branco	32$000 a 33$000
Mesclado	24$000 a 25$000
Rio da Prata	28$000 a 29$000

Manteiga — *Por kilo*

E. do Rio	6$000 a 7$000
Santa Catharina	5$000 a 5$500

Oleos

De linhaça (barril)	—	4$500
Em lata	—	4$600
De Algodão	—	2$700

Polvilho — *Por kilo*

De Minas, Rio e S. Paulo	$800 a 1$100

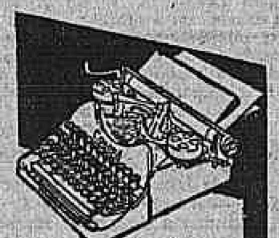

SÓMENTE A NOVA
Corona Quatro
possue todos estes requisitos
Nenhuma outra machina grande ou pequena, offerece estas vantagens
Teclado Universal
Fita de 11 metros
Carro de 26 c/m
Reversão automatica da fita
Tecla de retrocesso no proprio teclado
Visibilidade completa
Portatibilidade
Durabilidade comprovada
CASA SYSTEMA
São Paulo - Rio - Recife
(1965)

De Porto Alegre	$780 a $820
De S. Catharina	$580 a $700

Phosphoros

Olho	87$000 a 88$000
Brilhante	80$000 a 84$000
Ypiranga (de madeira)	88$000 a 90$000
Idem de cera	98$000 a 99$000

Pinho — *Por pé*

Americano	—	1$500
De resina, duzia	—	420$000
Do Paraná, 1ª (pé)	—	1$450
Idem 2ª (pé)	—	1$330
Dito regular	—	1$000
Cedro	350$000 a	400$000
Peroba branca	380$000 a	450$000
Outras qualidades	—	200$000

Sal

De C. Frio, grosso	—	14$000
Miúdo	—	15$500
Do norte, grosso	—	18$000
Miúdo	—	19$200

SEBO

Do Matadouro e xarqueada	—

TAPIOCA — Kilo

De diversas procedencias	$700 a 1$400

Toucinho — *Por kilo*

Commum	3$200 a 3$400
De fumeiro	5$500 a 6$000

VINHO — *Por pipa*

Virgem	—	1:400$
Verde	—	1:400$
Collares	—	1:500$
Do Rio Grande	115$ a	120$000

Preços colhidos no mercado

ARROZ

Agulha, brilhado, 1ª	98$000 a 100$000
Idem com brilho, 2ª	92$000 a 95$000
Iguape e outras especies, novo	90$000 a 94$000
Idem, inferior	75$000 a 78$000
Idem, meio arroz	60$000 a 65$000
Idem, sanga	45$000 a 50$000

XARQUE — *Por kilo*

Especial, manta platina	3$000 a 3$100
Superior, typo platino	2$800 a 3$000
Superior, do Rio Grande	2$600 a 2$800
Regular	2$200 a 2$400

QUEIJOS

Especiaes grande, um	4$500 a 5$000
Superiores, grandes, um	3$000 a 3$500
Regulares, um	1$500 a 2$000
Imitação reino, 1ª, em lata, caixa	145$000 a 150$000
Idem, 2ª, em lata, caixa	115$000 a 125$000
Typo Parmezon, kilo	6$500 a 7$000

CANGICA — *Por 60 kilos*

Especial	55$000 a 60$000
Regular	45$000 a 50$000

Feijão

Preto Porto Alegre, novo	73$000 a 75$000
Mineiro, espec., novo	60$000 a 65$000
Enxofre, 60 ks. novo	50$000 a 55$000
Manteiga, 60 ks., novo, especial	68$000 a 70$000
Cavallo superior novo	52$000 a 55$000
Branco, sup., novo	60$000 a 65$000
Mulatinho sup., novo	50$000 a 52$000
Amendoim sup., novo	55$000 a 60$000
Outras côres	45$000 a 50$000
Manteiga, regular	55$000 a 60$000

Manteiga — *Por kilo*

Especial, lata de 5 kilos	7$200 a 7$400
Dita, lata de 10 ks.	7$200 a 7$400
Superior	6$800 a 7$000
Regular, baixa	4$500 a 4$800
Em lata de meio kilo	3$300 a 3$600

Lombo de porco — *kilo*

Especial	3$200 a 3$400
Superior	2$800 a 3$000
Regular	2$300 a 2$500

Farinha de mandioca — *Por 50 kilos*

Especial	—
Fina	—
Peneirada	—
Grossa	—

Batatas

Superior novas, grandes, caixa de 30 kilos	22$000 a 23$000
Idem, novas, claras, kilo	$800 a $820
Regulares, miúdas, kilo	$660 a $720
Paulistas, super., novas, graudas, kilo	$800 a $820
Idem regulares	$660 a $720

TOUCINHO — *Por kilo*

Superior	3$500 a 3$700
Especial	3$100 a 3$300

Milho — *Por 60 kilos*

Sup., vermelho, novo	25$000 a 26$000
Misturado ou regular	18$000 a 20$000
Branco, secco, sup., sem mistura	26$000 a 28$000
Buda nacional	46$000 a 46$200

A FARINHA DE TRIGO

Nacional	44$000 a 44$200
Brasileira	43$000 a 43$200

TERRENOS
MUDA DA TIJUCA
Na rua Guaxupé (entre as ruas Uruguay e Dona Delphina) vende-se esplendidos lotes de terreno, promptos a edificar, preços e condições vantajosas. Trata-se directamente com o proprietario — Ouvidor n. 11; 4º andar, Elevador. (1899)

INFORMAÇÕES DIVERSAS

RECOLHIMENTO DE NOTAS

A partir de 1º de outubro do corrente anno começará a pratica dos descontos determinados no art. 13 da lei n. 3.313, de 16 de outubro de 1886, á qual se refere o art. 205 do vigente regulamento da Caixa de Amortização.

As notas acima referidas são:

Notas de 5$, das estampas 13ª e 16ª.
Notas de 10$, das estampas 11, 12ª e 15ª.
Notas de 20$, das estampas 12ª e 15ª.
Notas de 50$, das estampas 11ª, 12ª e 13ª.
Notas de 100$, das estampas 11ª, 12ª e 13ª.
Notas de 200$, das estampas 12ª e 15ª.
Notas de 500$, das estampas 9ª e 11ª.

De accôrdo com os arts. 195 e 196 do regulamento da Caixa de Amortização as estações arrecadadoras não poderão recusar o recebimento de taes notas, nem as repartições pagadoras as poderão lançar na circulação.

VENDAS JUDICIAES

Dia 9 — 14 apolices de Diversas Emissões de 1:000$, ao portador, um titulo de socio do Jockey-Club, 2 apolices de Diversas Emissões de 500$, nominativas, 3 ditas de 200$, 1 dita Uniformizada de 1:000$, 1 dita de 200$ e 1 acção do Banco do Brasil.

PAGAMENTOS ANNUNCIADOS

Companhia Usinas Nacionaes, dividendo de 10$000.
Dia 10 — Sociedade Anonyma Fabrica de Sedas Santa Helena, dividendo de 10$000.
Dia 10 — Companhia Luz Stearica, juros.
Dia 10 — Companhia Fiação e Tecidos Santa Rosa, dividendo de réis 12$000.
Dia 14 — Companhia Transporte e Carruagens, juros.
Dia 14 — Companhia Brasileira de Exploração de Portos, dividendo de 12$ por acção integralizada e 7$200 com 60 %.

TRANSFERENCIAS SUSPENSAS

Companhia Integridade Fluminense, até ao dia 9.
Companhia Ferro Carril do Jardim Botanico, do dia 10 até ao pagamento do dividendo.
Companhia de Seguros Confiança, até ao dia 24.

ASSEMBLÉAS CONVOCADAS

Companhia Manufactora de Conservas Alimenticias, dia 8, ao meio-dia.
Companhia de Seguros Sagres, dia 8, ás 4 horas da tarde.
Sociedade Anonyma de Armazens Geraes "Trapiche Hollandez", dia 9, ás 2 horas da tarde.
Companhia Integridade Fluminense, dia 9, á 1 hora da tarde.
Sociedade Anonyma Santa Marnia, dia 8, ás 10 horas da manhã.
Companhia Agricola e Commercial "Usina do Outeiro", dia 10.
Sociedade Anonyma Lloyd Real Belga (Brasil), dia 10, ás 2 horas da tarde.
Companhia Nacional de Tecidos de Seda, dia 10, ás 3 horas da tarde.
Companhia de Pavimentação Konit — S. A., dia 10, á 1 hora da tarde.
Companhia Nacional de Tecidos Nova America, dia 12, á 1 hora da tarde.
Companhia Hoteis Brasil, dia 14, á 1 hora da tarde.
Companhia de Terras, dia 15, ás 2 horas da tarde.
Companhia Brasileira de Viação e Commercio, dia 15, á 1 hora da tarde.
Companhia Fabrica de Vidros e Crystaes do Brasil, dia 15, ás 4 horas da tarde.

CONCORRENCIAS ANNUNCIADAS

Dia 8 — Directoria do Serviço Geologico e Mineralogico do Brasil, para o fornecimento de material necessario ao laboratorio de chimica deste Serviço.
Dia 9 — Fabrica de Polvora sem Fumaça, para o fornecimento de artigos diversos.
Dia 9 — Instituto de Chimica, para o fornecimento de:
Duas dornas de peroba, de duas pollegadas de espessura, madeira rigorosamente sem defeitos, com aros de ferro cravados, de 3 1/2" x 3 1/6".
— Duas dornas de peroba, de duas pollegadas de espessura, sem defeitos, com aros de ferro cravados, de 3 1/2 x 3 1/16.
— Uma caixa de cedro de duas pollegadas, sem defeitos, com juntas de macho e femea estanque.
— Fornecimento e respectiva collocação de duas vigas de sustentação, madeira de nove e meia por tres e meia pollegadas.
Dia 10 — Directoria de Fazenda, da Marinha, para o fornecimento de artigos de carpintaria, de officinas de machinas e fundição.
Dia 10 — Escriptorio de Obras do Ministerio da Justiça e Negocios Interiores, para as obras na quarta Pretoria Criminal.
Dia 10 — Terceiro Regimento de Infantaria, para o fornecimento de diversos artigos.
Dia 10 — Directoria de Obras Publicas, Nictheroy, para a execução das obras de melhoramentos da estação de Varre-Sae á Natividade de Carangola (municipio de Itaperuna), no trecho de Varre-Sae á estaca 400.
Dia 11 — Inspectoria Federal das Estradas, para o fornecimento á E. de Ferro de Goyaz de duas locomotivas typo "Pacific".
Dia 11 — Inspectoria Federal das Estradas, para o fornecimento de trilhos e accessorios, inclusive apparelhos de mudança de via, destinados á E. de Ferro Central do Rio Grande do Norte.
Dia 11 — Almoxarifado Geral da Prefeitura, para a venda de machinas de costura.
Dia 12 — Serviço de Saneamento Rural, no Estado de Minas Geraes, em Bello Horizonte, para a construcção de um leprosario nas proximidades de Bello Horizonte, na fazenda do Motta, Estado de Minas Geraes.
Dia 12 — Laboratorio Nacional de Analyses, para o fornecimento de diversos artigos.
Dia 15 — Directoria de Obras Publicas, Nictheroy, para a execução das obras de reconstrucção da estrada de rodagem de Cantagallo a S. Sebastião do Parahyba.
Dia 17 — Directoria de Contabilidade, para o fornecimento, durante o segundo semestre corrente, ás repartições dependentes deste Ministerio, excepto a Policia Militar do Districto Federal, o Corpo de Bombeiros e o Departamento Nacional de Saude Publica, dos artigos constantes dos grupos de ns. 25, drogas e productos chimicos, e 26, utensilios de laboratorio.
Dia 17 — Directoria de Fazenda, para a execução de obras nos edificios da séde das Escolas Profissionaes, na ilha do Mocanguê.
Dia 18 — Directoria de Obras Publicas, Nictheroy, para a execução das obras de construcção de um pavilhão annexo á Escola Arthur Bernardes, no Parque S. Bento.
Dia 19 — Escriptorio de Obras, para a compra de machinas de lavanderia do Hospital Nacional de Alienados.
Dia 21 — Directoria de Obras Publicas, Nictheroy, para a construcção da ponte de Itajurú e obras annexas, na cidade de Cabo Frio.
Dia 22 — Escriptorio de Obras do Ministerio da Justiça e Negocios Interiores, para os trabalhos de installação de um hospital de creanças no antigo Hotel Sete de Setembro.

REUNIÃO DE CREDORES

Credores de A. Assumpção & C., dia 8, á 1 hora da tarde.
Fallencia de Francisco Soares de Souza, dia 8, á 1 hora da tarde.
Concordata preventiva de Guimarães Salgado e C., Limitada, dia 9, á 1 hora da tarde.
Fallencia de Adolpho Gaz, dia 9, á 1 hora da tarde.
Fallencia de Frederico Lindsey, dia 9, á 1 hora da tarde.
Fallencia de Paulo Assemann, dia 9, á 1 hora da tarde.
Concordata preventiva de Thomaz Lima, dia 9, á 1 hora da tarde.
Fallencia de B. Baptista & C., dia 10, á 1 hora da tarde.
Fallencia da Sociedade Anonyma Papeis Nacionaes, dia 10, á 1 hora da tarde.
Fallencia de Silva, Lima e C., dia 10, á 1 hora da tarde.
Credores de Z. Vianna, dia 11, á 1 hora da tarde.
Fallencia de Barbosa Varella & C., dia 11, á 1 hora da tarde.
Fallencia de José Mauricio e C., dia 14, á 1 hora da tarde.
Concordata preventiva de M. Pereira dos Santos, dia 14, á 1 hora da tarde.
Fallencia de Antonio Belmiro Dias, dia 16, á 1 hora da tarde.
Fallencia de H. E. Moller, dia 16, á 1 hora da tarde.

NICKELAGEM

A Fundição Americana, á rua General Pedra, 153, tem uma secção de galvanoplastia para attender a qualquer trabalho. (3106)

MERCADO DE TRIGO

BUENOS AIRES, 5.
Fechamento:

	Hoje	Anterior
Preço por 100 kilos, posto nas docas, para entregar em outubro	13.10	13.10
Para entregar em novembro	12.95	13.00
Para entregar em Estado do mercado	Accs.	Accs.
Disponivel typo Barletta, para o Brasil	14.15	14.25
Chicago (dollars por Bushel):		
Para entregar em setembro	1,51,25	1,51,75
Para entregar em dezembro	1,51,00	1,51,50

FUNDIÇÕES
Para se obter grande producção é necessario usar a areia de Anta. Depositarios, Moniz & Comp., Rua General Pedra, 153. — Endereço telegraphico Monizrache — Rio de Janeiro.

BICYCLETA
Vende-se uma bicycleta marca "Premier", nova; na rua Maranguape n. 9, 4º andar, até ás 11 horas. (X 19160)

JOIAS!!!
Para entrega das chaves liquida-se todo stock de joias e relogios da joalheria da Rua Larga, 44
VEJAM ALGUNS PREÇOS
Collares de prata, a 1$600
Collares de ouro de lei, a 10$500
Pulseiras, chapa ouro de lei 8$500
Caixa c/rozario 4$500
Relogios para homem 17$500
E TUDO PELO CUSTO
Só 30 dias!!!
(1970)

Ventiladores SIEMENS
Companhia Brasileira de Electricidade
SIEMENS-SCHUCKERT S. A.
RIO DE JANEIRO
Rua 1º de Março, 88.
(9470)

«Juventude Alexandre» Dá vigor e mocidade aos cabellos. Restitue a côr primitiva aos cabellos brancos. Extingue a caspa. Combate a calvicie. De agradavel perfume, seu uso é sempre util. Cuidado com as imitações.
Pelo Correio, 5$000. Dep. Casa Alexandre — Rua Ouvidor numero 148
Peça e exija «Juventude Alexandre»
(Ap. D. N. S. P. Nº. 204 — 11/10/911) (3785)

Perola Oriental
JOIAS E RELOGIOS PARA PRESENTES
Grande reducção nos preços devido á baixa do Cambio e ao grande stock antigo
RICARDO AUGUSTO BIATO
Rua Marechal Floriano Peixoto 54 — Telphone 5030
(X 19159)

Campo Grande
Terrenos a prestações
1º de Março, 51
1º andar - N. 4582
18185

ARTE, ELEGANCIA — E — BOM GOSTO
São os requisitos que distinguem os Mobiliarios e as Ornamentações da
RED-STAR
RUAS:
69 - Gonçalves Dias - 71
82 - Uruguayana - 82
(8075)

TELHAS
Typo Marselha — Artigo de superior qualidade, fabricado no Paraná. Prompta entrega. David Carneiro & Cia. Rua General Camara n. 172. (X 18384)

GOMMA CONCRETA PAZ
FABRICADA ESPECIALMENTE PARA PHOTOGRAPHIA
J. BRANDÃO & OLIVEIRA - RIO

Srs. Photographos e Amadores
A "GOMMA PAZ" fabricada especialmente para Photographia, colla com perfeição, e não mancha.
A' venda nas casas de artigos photographicos.
Fabricantes — J. Brandão de Oliveira — RUA DOS OURIVES, 124. Telephone Norte 3647 — Rio. (1931)

GRATIS — Si quer ser feliz em emprego, em negocios e em amizade, gozar saúde, educar a vontade, augmentar a memoria, a lucidez de espirito e o vigor physico e viril; agir pelo pensamento á distancia, livrar-se das influencias estranhas e dominal-as, vencer as difficuldades da vida e alcançar a felicidade e a paz, peça já o MENSAGEIRO DA FORTUNA. Dá-se em mão ou manda-se pelo Correio, gratis, a quem enviar este annuncio ou citar o nome deste jornal. Só para adultos e não analphabetos.
Escreva para ARISTOTELES ITALIA, á CAIXA POSTAL, 604, Secção C — (Rua Buenos Ayres, 225), Rio. Mande-nos o nome e endereço escriptos com clareza, hoje mesmo. (X 19142)

OURO
Dentes e dentaduras postiças, cautelas do M. Soccorro, Brilhantes, pratas, platina, joias velhas, etc. Quem melhor paga é á rua da Carioca n. 23, sobrado, sala da frente. (X 16472)

PIANO PLEYEL
Vende-se um com optimas vozes, preço baratissimo, para desoccupar logar. Rua da Prainha, 20. (X 17797)

TEARES E JACQUARDS
Compram-se. Cartas á caixa postal n. 1.191, Rio. (X 19088)

CHACARA
Vende-se uma com dois predios, na rua Bettafúm n. 102, Piedade. (X 18422)

Quer ganhar dinheiro!
Precisa-se de viajantes e vendedores nesta capital, para machinas de escrever, pagando-se ordenado e commissão, conforme trato. Acceitam-se para esta capital moças.
Fiança ou fiador idoneo. Avenida Rio Branco, 5. (X 17868)

REVIGON Tonico sem alcool — Formula do prof. ROCHA VAZ — Tonico dos nervos e do cerebro — Abre o appetite — Amargo estomacal.
PODEROSO ESTIMULANTE
Ribeiro Menezes & C., Uruguayana, 91 — Drog. Rodrigues, G. Dias, 41

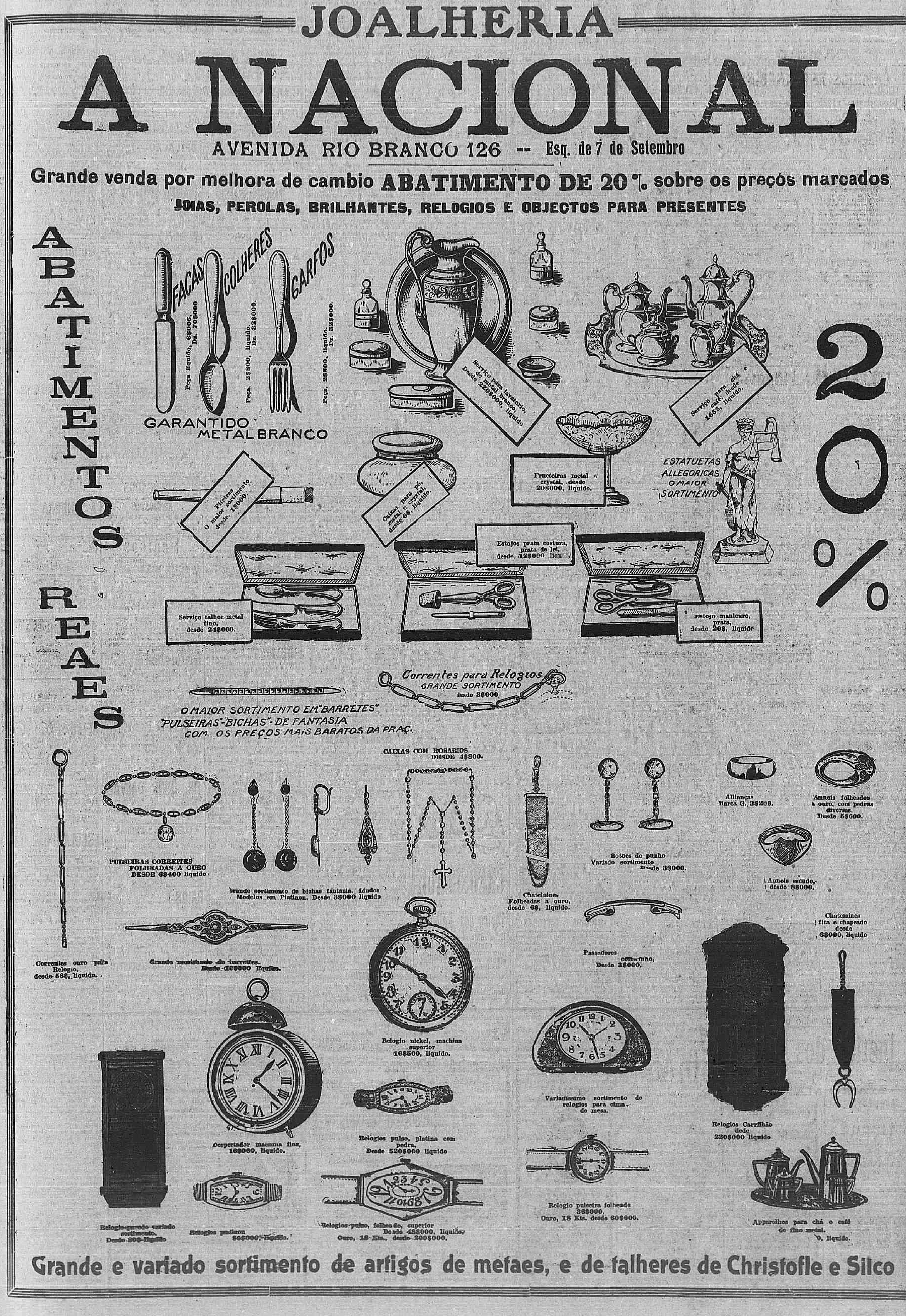
JOALHERIA
A NACIONAL
AVENIDA RIO BRANCO 126 -- Esq. de 7 de Setembro
Grande venda por melhora de cambio ABATIMENTO DE 20 % sobre os preços marcados
JOIAS, PEROLAS, BRILHANTES, RELOGIOS E OBJECTOS PARA PRESENTES
ABATIMENTOS REAES
20 %
FACAS
Peça liquido, 6$000. Dz. 70$000
COLHERES
Peça, 2$800, liquido. Dz. 32$000.
GARFOS
Peça, 2$800, liquido. Dz. 32$000.
GARANTIDO METAL BRANCO
Serviço para lavatorio, de metal branco, Desde 220$000, liquido
Serviço para chá e café, desde 165$, liquido.
Piteiras O maior sortimento desde, 1$000.
Caixas para pó, metal e crystal, desde 6$, liquido.
Fructeiras metal e crystal, desde 20$000, liquido.
ESTATUETAS ALLEGORICAS O MAIOR SORTIMENTO
Estojos prata costura, prata de lei, desde 12$000 liqu
Serviço talher metal fino, desde 24$000.
Estojo manicure, prata, desde 20$, liquido
Correntes para Relogios GRANDE SORTIMENTO desde 3$000
O MAIOR SORTIMENTO EM "BARRETES" "PULSEIRAS"-"BICHAS"-DE FANTASIA COM OS PREÇOS MAIS BARATOS DA PRAÇ
CAIXAS COM ROSARIOS DESDE 4$800.
Allianças Marca G, 3$200.
Anneis folheados a ouro, com pedras diversas, Desde 5$600.
PULSEIRAS CORREITES FOLHEADAS A OURO DESDE 6$400 liquido
Grande sortimento de bichas fantasia. Lindos Modelos em Platinon, Desde 3$000 liquido
Chatelaine. Folheadas a ouro, desde 6$, liquido.
Botoes de punho Variado sortimento desde 3$000.
Anneis escudo, desde 8$000.
Chatelaines fita e chapeado desde 6$000, liquido
Passadores com funho, Desde 3$000.
Correntes ouro para Relogio, desde 56$, liquido.
Grande sortimento de barretes. Desde 20$000 liquido.
Relogio nickel, machina superior 16$500, liquido.
Despertador machina fina, 16$000, liquido.
Relogios pulso, platina com pedra, Desde 520$000 liquido
Variadissimo sortimento de relogios para cima de mesa.
Relogios Carrilhão desde 220$000 liquido
Relogio pulseira folheado 36$000. Ouro, 18 Kts. desde 60$000.
Relogio parede variado sortimento. Desde 80$ liquido
Relogios platinon 88$000, liquido.
Relogios pulso, folheado, superior Desde 48$000, liquido, Ouro, 18 Kts., desde 200$000.
Apparelhos para chá e café de fino metal. 0, liquido.
Grande e variado sortimento de artigos de metaes, e de talheres de Christofle e Silco

LEILÕES

Leilão de Penhores
Em 19 de setembro de 1925
Dias & Moysés
Rua Imperatriz Leopoldina 14

Fazem leilão de todos os penhores vencidos e avisam aos senhores mutuarios que podem reformar ou resgatar as suas cautelas até á vespera do dia do leilão. (X 19117)

LEILÃO DE PENHORES
A 12 de Setembro de 1925
J. G. LIMA
RUA BUENOS AIRES, 206 (X 18134)

Leilão de penhores
DA
CASA ARTHUR ALVIM
11 DE SETEMBRO
Rua Luiz de Camões, 40
De todos os penhores vencidos. (X 15721)

Amas secca e de leite

PRECISA-SE uma secca; rua Corrêa Dutra n. 16. (X 18352) A

Cozinheiros e cozinheiras

ALUGA-SE uma senhora portugueza, para cozinheira e para familia de tratamento; dorme no aluguel; á rua Conde Bomfim n. 660, casa 2. (X 10160) B

PRECISA-SE de uma cozinheira á rua Martins Ferreira n. 24, Botafogo. (X 17793) B

PRECISA-SE de uma cozinheira, á rua Alzira Brandão n. 39 — Tijuca. (X 19118) K

PRECISA-SE de uma cozinheira e arrumadeira para casa pequena familia, á rua Viuva Lacerda n. 11, largo dos Leões. (X 19036) B

PRECISA-SE uma cozinheira para o trivial; rua Itapirú n. 381. (X 17773) B

Creados e creadas

ALUGA-SE uma moça estrangeira, para copeira ou arrumadeira. R. do Cattete n. 214, casa XXXIV. (X 17800) C

PRECISA-SE de um rapaz para copeiro e outros serviços de escriptorio; largo da Carioca n. 5. (X 17782) C

PRECISA-SE de perfeita arrumadeira que copeie, na rua Francisco Octaviano n. 17, Copacabana — Posto 6. (X 16913) C

PRECISA-SE de uma arrumadeira e copeira, que durma no aluguel e que dê boas referencias de sua conducta; na rua Barão de Mesquita, 418. (X 19170) C

PRECISA-SE de uma menina de cor de 12 a 14 annos, para lidar com creança. Ordenado de 40$. Á rua Paula Mattos n. 87. (X 17661) C

PRECISA-SE de um jardineiro e chauffeur, que seja bem entendido na sua arte e dê boas referencias; para tratar á rua Barão de Mesquita n. 418. (X 19171) C

PRECISA-SE de uma boa lavadeira e engommadeira; á rua Barão de Itapagipe n. 66. (X 19165) C

PRECISA-SE de carpinteiros de obra limpa, para todo serviço; na rua Senador Pompeu n. 21. (X 17477) C

EMPREGADA. — Precisa-se para casa de pequena familia estrangeiro, que durma no aluguel e de referencias de sua conducta; prefere-se branca e de meia edade; na travessa Derby-Club n. 34 (Maracanã). (X 17706) C

Empregos diversos

OFFERECE-SE um rapaz para copeiro ou ajudante em casa de familia, sabe encerar, quem precisar por favor, carta a este jornal com as iniciaes J. F. C. (X 17815) D

PRECISAM-SE dois rapazinhos para entrega de compras; largo da Carioca n. 8. (X 17653) D

PRECISA-SE de um empregado para casa de pensão, arrumador, que durma no emprego, que seja de toda a confiança. Exigem-se boas referencias e que traga cartas de abonação. Quem não estiver nestas condições não se apresente; na rua Conde de Lage n. 44, casa V. (X 17814) D

Casas e commodos no centro

ALUGA-SE o sobrado da rua Carlos de Sampaio n. 62 (esplanada do Senado), para tratar avenida Passos n. 103, Casa Mathias. (X 19115) E

ALUGA-SE, á rua Paulo Frontin n. 79, terreo, em casa de familia, esplendido quarto mobilado, a rapaz solteiro. (X 19178) E

ALUGA-SE uma sala de frente mobilada, em casa de familia; na Avenida Gomes Freire n. 91, sob. (X 17767) E

ALUGA-SE um quarto com ou sem mobilia, a rapaz de tratamento, em casa de todo o conforto; tem telephone; á rua do Rezende n. 77, sobrado. (X 19180) E

ALUGA-SE uma esplendida sala de frente, e um quarto, tudo independente, em casa de familia a moços do commercio, ou casal sem filhos; r. do Riachuelo n. 191-A. (X 17780) E

ALUGA-SE, em casa de familia, um bom quarto mobilado de frente, por 140$, a um cavalheiro de respeito, á av. Gomes Freire n. 136, 2º andar. (X 17660) E

ALUGA-SE a loja do predio sito á rua Senador Euzebio n. 342, com dependencias para familia; trata-se na secretaria da Ordem de S. Francisco de Paula. (X 17544) E

ALUGAM-SE duas salas na rua do Ouvidor n. 157, 2º andar, para escriptorio ou officina; trata-se no 1º andar. (X 18252) E

ALUGA-SE o 2º andar, com elevador, da rua Assembléa, 121 (junto ao largo da Carioca); preço modico. Trata-se na loja. (X 18307) E

ALUGA-SE o 2º andar do predio n. 90 da rua Carlos de Carvalho, esquina da av. Mem de Sá; as chaves estão na rua do Senado n. 324. Trata-se na rua da Alfandega n. 298. Tel. Norte 126. (X 18353) E

ALUGAM-SE uma sala, não muito grande, e gabinete, a um senhor de tratamento, com ou sem pensão; tambem serve para um casal sem filhos, em casa de uma senhora viuva; rua Sylvio Romero n. 37.

ALUGAM-SE quartos mobilados com pensão para solteiros e casaes. Preços modicos. Convivencia familiar. — Av. Mem de Sá n. 291; tel. N. 471. (X 17799) E

ALUGA-SE uma sala de frente, 1º andar, rua 1º de Março n. 97, para escriptorio; trata-se no café. (X 18285) E

ALUGA-SE um apartamento de frente, com ou sem mobilia, a senhor ou casal sem filhos, unicos inquilinos, á rua do Riachuelo n. 76, sobrado. (X 17652) E

ALUGA-SE quarto, com ou sem pensão, a casaes ou rapazes do commercio, na Pensão Baranes, rua Vieira Fazenda n. 61, antiga Cotuvello. (X 17697) E

ALUGAM-SE duas salas, proprias para escriptorio; na rua Sachet n. 38, sobrado; trata-se na loja. (79) E

ALUGA-SE optimo e arejado quarto a moços de respeito, casa de casal sem filhos, á rua Pharoux n. 10, 2º andar, entre Barcas e Mercado. (X 19166) E

ALUGA-SE um quarto de frente, bem mobilado, em casa de familia; rua Assembléa n. 29, 2º andar. (X 17781) E

ALUGAM-SE quartos e salas mobiladas. Rua Riachuelo n. 21, sob., phone C. 5093. (X 17783) E

ALUGA-SE predio barato preço 150$, na travessa Silva Bayão, 34, casa III. Ver das 11 ás 16 horas. (X 17784) E

ALUGA-SE a casa da ladeira do Senado n. 83; aluguel 280$; póde se ver das 8 ás 4 da tarde; trata-se na rua da Assembléa n. 80, casa de bonbons. (X 17682) E

ALUGA-SE um 3º andar para pequena familia, logar socegado e fresco, no centro da cidade; aluguel 330$, traspassando-se o contrato. Informações no becco de Bragança n. 22 A, 3º andar, esquerdo. (X 18154) E

BONS quartos, independentes, alugam-se numa casa moderna, com janellas para a rua, phone, banhos quentes e chuveiro, etc., á rua Carlos Sampaio n. 72, esquina da rua do Senado. (X 19088) E

NA rua S. José, 34, 2º, casa pequena familia, aluga-se, para morada de senhor de respeito, quarto encerado, onde entram directamente ar e sol. (X 19155) E

QUARTO e pensão. Senhora distincta, empregada no commercio, precisa de um quarto com pensão em casa de familia que resida no centro ou perto, com preferencia no Cattete ou Gloria; tratar: Saude, carta a F. 603. (X 19123)

Lapa e Santa Thereza

ALUGA-SE uma pequena casa á rua Petropolis n. 112 da Villa Alexandrina, Santa Thereza, Chaves no n. 114. (X 17575) F

ALUGA-SE uma casa á rua Vinte de Novembro n. 41, proxima ao largo da Carioca, n. 32. (X 19051) H

ALUGA-SE um sobrado com todo conforto, com banheiro e telephone; largo da Lapa n. 22. (X 19011) F

ALUGA-SE, perto do largo do Machado, gabinete todo independente, com pensão, a moço ou a casal; rua Marangoape n. 22, Lapa.

SANTA THEREZA — Aluga-se um quarto mobilado a um senhor do commercio, com pensão; rua Dias da Rocha n. 46, largo do Guimarães. (X 19113) F

Cattete, Laranjeiras, Botafogo e Gavea

ALUGA-SE uma copeira e arrumadeira, com pratica. Quem tiver informações. Quem precisar dirija-se á rua da Passagem n. 274. (X 19128) G

ALUGA-SE uma casa nova, para duas familias, porão, 2 q., 2 s., e cozinha a gaz e sobrado, 2 q., 2 salas, cozinha, tudo independente. — Aluguel 350$ e taxas; rua Aquidaban n. 10$; chaves na chacara, 96; tratar, rua Cattete n. 150, loja. (X 19192) G

ALUGA-SE um quartinho mobilado, com janela; rua do Cattete n. 108, sob. (X 19179) G

ALUGA-SE um quarto de frente mobilado, em casa de uma senhora, a cavalheiro do commercio; rua do Cattete n. 168, sobrado. (X 19179) G

ALUGA-SE uma casa com 3 quartos, 2 salas, dispensa, fogão a gaz e banheiro, na rua Assumpção n. 86, Botafogo. (X 18310) G

ALUGA-SE, em casa de familia sem outros hospedes, uma sala de frente, mobilada, com café pela manhã, a um senhor ou dois rapazes. Pedem-se referencias. Rua Machado de Assis n. 79, Cattete. (X 18323) G

ALUGA-SE na rua Marquez de Abrantes n. 75, um excellente predio com loja, para qualquer negocio e sobrado para familia de tratamento; trata-se na rua Evaristo da Veiga n. 24. (X 18278) G

ALUGA-SE em casa de senhora ingleza, um bom quarto mobilado, com café pela manhã, a pessoas distinctas. Travessa D. Marciana n. 21 — Botafogo. (X 18270) G

ALUGA-SE a casa da rua Farani n. 40, toda pintada e forrada de novo, tendo 5 bons quartos e mais dependencias; está aberta aos srs. pretendentes. Trata-se com Brandão, á rua da Prainha n. 3, das 9 ás 11 e de 1 ás 4 horas. (X 17597) G

ALUGA-SE um quarto mobilado, com telephone; rua Santo Amaro, 69. (X 16894) G

ALUGA-SE um bom quarto, limpo, encerado e mobilado com janella, em casa de pequena familia, á rua Corrêa Dutra n. 168. (X 17751) G

ALUGA-SE, em casa de familia decente, um quarto a dois rapazes ou casal que trabalhe fóra; rua Conselheiro Vigneira de Mello n. 244; bondes de S. Luiz Durão á porta. (X 19687) L

ALUGA-SE a casa da rua Farani n. 0, toda pintada e forrada de novo, tendo 5 bons quartos e mais dependencias; está aberta aos srs. pretendentes. Trata-se com Brandão, na rua da Prainha n. 3, das 9 ás 11 e de 1 ás 4 horas. (X 19154) G

ALUGA-SE o sobrado com 5 quartos, 3 salas, despensa, banheiro, cozinha, quintal, na rua do Cattete, 133. (X 17798) G

ALUGA-SE uma sala bem mobilada, com pensão, em casa de pequena familia; rua Pinheiro Machado, 23 — (antiga Guanabara). (X 17794) G

ALUGA-SE nas Laranjeiras, á travessa Fernandina n. 64, uma excellente casa, em centro de jardim, para familia de tratamento; trata-se no Banco Sul-Americano, á rua do Ouvidor n. 34, das 11 ás 12 e das 4 ás 5 horas da tarde, com o sr. Bisaggio; as chaves se acham no n. 103 da mesma travessa. (X 18223) G

ALUGA-SE um esplendido quarto com pensão, para casal ou solteiro, á rua Silveira Martins n. 80. Telephone 609 B. M. Preço para casal 350. (X 18457) G

ALUGA-SE, em palacete de familia distinctissima, um esplendido quarto, sem pensão; rua das Laranjeiras n. 352, sobrado. (X 19069) G

ALUGA-SE por 600$ e taxas, com contrato, a casa da praia de Botafogo n. 402, casa I. Tel. Sul 758. (X 18416) G

EM casa de familia, alugam-se duas salas e um quarto mobilados ou não, com ou sem pensão, predio novo. Rua Pedro Americo n. 74. (X 19167) G

ALUGA-SE para pequena familia, o predio n. 217 da rua Laranjeiras, aluguel 500$. Ver a qualquer hora. (X 17789) G

ALUGA-SE uma sala de frente mobilada a rapazes do commercio ou casal que trabalhe fóra. Rua do Cattete n. 13, 1º andar. (X 17801) G

ALUGA-SE o sobrado com 5 quartos, 3 salas, banheiro, dispensa, cozinha e quintal, com contrato, á rua do Cattete n. 133; está aberto das 12 ás 18 horas. (X 10024) G

BANHOS de mar — Alugam-se quartos, por mez ou avulso, para mudar roupa, a um minuto da praia. Ver á rua Barão do Flamengo n. 26. Tel. 3527 B. M. (X 17535) G

EM casa de familia, á rua das Laranjeiras n. 41, alugam-se uma sala e gabinete, com pensão, a casal de tratamento. (X 18389) G

QUARTO. Flamengo. Aluga-se um em casa de familia pequena, bem mobilado, sem pensão a pessoa de tratamento, na rua Barão do Flamengo, 16. (X 18405) G

QUARTO — Aluga-se a senhora que trabalhe fóra, em casa de familia. Cattete n. 293, sobrado. (X 17576) G

QUARTO com todo conforto, aluga-se a cavalheiro ou senhora respeitavel com ou sem pensão sendo unico hospede, casa de familia pequena que d... e pede referencias; tratamento familiar. Rua Santo Amaro n. 111, entrada pelo 111. (X 17617) G

Leme, Copacabana e Leblon

ALUGA-SE um quarto bem mobilado, para 2 rapazes ou casal que trabalhe fóra, sem pensão, no Leme, perto da praia, rua Salvador Corrêa n. 10. (X 19161) H

ALUGA-SE um bom quarto a casal sem filhos, acabado de construir, na rua Copacabana n. 694, com todo conforto. (X 19150) H

ALUGA-SE uma casa com 2 quartos, 2 salas, banheiro, etc. Rua S. Jorge n. 6. (X 18407) H

ALUGA-SE um quarto mobilado para casal ou moços do commercio, aos Carvalhos n. 4, da Avenida Copacabana. (X 18429) H

Saude, Praia Formosa e Mangue

ALUGA-SE a casa da avenida Salvador de Sá n. 86, para tratar, avenida Passos n. 103, Casa Mathias. (X 19114) I

ALUGA-SE a boa casa 4, da avenida, rua Sacadura Cabral, 307, 2 quartos, 2 salas, cozinha e mais serventias, 230$000, deposito. (X 19157) I

ALUGA-SE uma casa para pouca familia, na ladeira do Barroso n. 39. (X 19052) I

ALUGA-SE, em casa de familia, um grande quarto; preferem-se marinheiros ou moços solteiros. Rua Cunha Barbosa n. 49, Saúde. (X 18433) I

QUARTO — Aluga-se magnifico, com sacada, avenida Francisco Bicalho n. 383, sobrado. Praia Formosa. (X 18250) I

Catumby, Estacio e Rio Comprido

ALUGA-SE loja barato; tratar, Itapagipe, 135. (X 17497) J

ALUGA-SE um quarto em casa de familia de todo respeito, a um casal, de preferencia estrangeiro, sem filhos e que não tenha cachorro, casa de todo respeito, á rua Dr. Agra, 20. (X 17655) J

Haddock Lobo e Tijuca

ALUGA-SE casa com tres quartos, fogão a gaz, etc., a um minuto da rua Haddock Lobo. Aluguel 280$, a quem indemnizar as bemfeitorias. Almeida & Couto; rua 7 de Setembro n. 193, sob. (X 19134) K

ALUGA-SE uma casa com 3 quartos, 2 salas, bom quintal, á rua Silva Guimarães n. 11; as chaves, á rua Barão Pirassinunga. (X 19139) K

ALUGAM-SE uma esplendida sala e quarto, separados, mobilados, banhos quentes e frios e mais commodidades; tem telephone; na rua do Mattoso n. 107. (X 16911) K

ALUGAM-SE bons quartos a moços solteiros e casaes sem filhos, e salas de frente, proprias para consultorios, á rua Conde de Bomfim n. 312. (X 17691) K

ALUGA-SE bom quarto mobilado a senhor ou rapaz de tratamento, sem pensão, casa de familia de todo respeito; rua Martins Penna, 9, praça Affonso Penna. (X 18402) K

QUARTOS mobilados confortaveis, em casa de familia de tratamento alugam-se á rua do Mattoso n. 133. (X 19034) K

São Christovão, Andarahy e Villa Isabel

ALUGA-SE por contrato uma confortavel casa encerada, com dois quartos, duas salas, fogão a gaz, banheiro com aquecedor, jardim e bom quintal, o quem ficar com os moveis, aluguel 300$, servida pelos bondes Uruguay-Engenho Novo e Jardim Zoologico, á rua Theodoro da Silva, 518, onde se trata — Andarahy. (X 17563) L

ALUGA-SE por contrato, uma casa com dois quartos, uma área habitavel, duas salas, banheiro, aquecedor e mais pertences; perto dos bondes. R. Marcilio Dias 5. (X 17616) L

ALUGA-SE magnifico predio de dois pavimentos, de construcção moderna, á avenida Paulo Souza n. 720, centro de terreno, com 7 quartos, 4 salas, etc. Póde ser visto a qualquer hora. (X 18204) L

ALUGA-SE o predio á rua Sotero dos Reis n. 23, S. Christovão n. 368 e trata-se á rua Buenos Aires n. 62. (X 19140) L

ALUGA-SE uma casa com tres quartos e duas salas, na rua Costa Senna n. 21, proximo á rua Coronel Pedro Alves; está aberta das 12 ás 16 horas; proximo do bonde. (X 19132) L

ALUGA-SE uma boa casa de frente e quintal, com 3 quartos, 2 salas; rua Jorge Rudge n. 115, 4 casa 6 — Boulevard 28 de Setembro. (X 19191) L

SALA, entrada independente, com ou sem pensão a casal ou senhores do commercio. Aluga-se á casal, sem filhos; rua Barão de Mesquita, 395. (X 18366) L

ALUGA-SE um bom quarto mobilado, á rua Aquidabã, 161; bonde S. Januario. Trata-se do meio dia ás 3 horas. (X 17659) L

ALUGA-SE o confortavel predio da rua Santa Luiza n. 127, no Maracanã. Preferem-se contrato. (X 19082) L

ALUGA-SE o predio á rua Justino de Souza n. 12, com dois quartos, duas salas, quartos, luz, quintal, portão de ferro, com tres quartos, proxima a estação da E. F. Central do Brasil, no bairro, com Mario Barros. (X 18407) L

SUBURBIOS

ALUGA-SE ou vende-se o predio da rua Cachamby n. 328, com 3 quartos, 2 salas e cozinha e mais dependencias; tratar no proprio. (X 19123) M

ALUGA-SE o confortavel predio á rua Chaves Pinheiro n. 77-B, da rua Chaves Pinheiro (Meyer, Cachamby), 2 q., 2 s., etc. Tratar n. 77. (X 17724) M

ALUGA-SE o magnifico predio, todo reformado, á rua Manoel Victorino n. 513, em frente á estação — Piedade. Chaves no n. 515. (X 18264) M

ALUGA-SE boa casa com 2 quartos, 2 salas e bom terreno, rua Mendes n. 12, Quintino Bocayuva; chaves, rua Cupertino n. 31; tratar, largo do Rosario n. 34, sobrado, com o sr. Carvalho. (X 18418) M

ALUGAM-SE sete predios acabados de construir, com 2 quartos, 2 salas, cozinha, W. C., chuveiro, jardim e quintal, por 200$ cada um, á rua Macedo Costa ns. 1 á 15, junto dos bondes de Inhauma, estação do Meyer. Chaves no local, com o viagia, e tratar no largo da Carioca n. 10, 1º andar, com o sr. Arnaldo Monteiro, ás 4 1/2 horas da tarde. (X 19025) M

NICTHEROY

ALUGA-SE em Icarahy, proximo á praia, confortavel sala de frente; rua General Pereira da Silva, 131. (X 17772) T

NICTHEROY — Aluga-se ou vende-se o grande e vistoso predio da r. Paulo Alves n. 114; trata-se na praia das Flexas n. 81. (X 16672) T

ILHAS

ALUGAM-SE por annos ou vendem-se, com facil pagamento, varias villas de differentes estylos, construcção nova, mundo com todo o conforto, com jardim, em frente á praia. Informações com o proprietario, H. Simesen, Villa Hermitage, Paquetá. (X 18143) X

CASA na Freguezia, ilha do Governador, 5 quartos, 3 salas e mais dependencias, na praia da Guanabara n. 79. Trata-se na rua da Alfandega n. 376, sob. (X 17636) X

Compra e venda de predios e terrenos

ALUGAM-SE ou vendem-se dois predios novos, na Avenida Maracanã ns. 160 e 162; trata-se na Av. Mem de Sá n. 301. Phone N. 4573. (X. 17620) N

ANDARAHY — Vende-se bom terreno á rua Amaral, quasi esquina de Barão de Mesquita, de 8m x 47m. Carta a L. Guimarães, rua Barroso n. 250 — Copacabana. (X 19015) N

CAMPO GRANDE — Terrenos em lotes, para chacaras, sitios, etc., em prestações e á vista. Informações com o Primeiro de Março n. 51, rua do Norte 4582. (X 18186) N

COMPRAM-SE predios, terrenos e fazendas... Informações detalhadas na caixa n. 2 do escriptorio do "Jornal do Commercio". (X 17360) N

CASA — Vende-se á rua Barbosa da Silva n. 7, E. do Riachuelo, entrega immediata, por 20:000$000. (X 18159) N

CHACARA — Vende-se uma, em Jacarépaguá, com uma boa casa, tendo 7 salas, 3 quartos, agua, luz; por qualquer preço; ver á rua Japurá n. 17; rua Candido Benicio n. 419. (X 17546) N

IPANEMA

IPANEMA — Rua Farme de Amoedo. Pechincha. Vende-se por 10:000$, um grande urgencia; pequeno lote de terreno, tendo agua, luz, gaz e esgoto! (Urgente). Tel. S. 3800. (X 18244) N

FAZENDA — Vende-se uma, distante desta capital 2 1/2 horas, com 425 alqueires, sendo mais de 300 em matta virgem; com dois grandes pastos fechados, tendo uma boa casa de morada, casas para colonos e mais apparelhamentos para lavagem de café, casal de carneiros, pastos com boa agua, engenhocas de moagem, etc. Trata-se á rua do Ouvidor n. 139, 2º andar. (X 17546) N

POR motivo de mudança, vende-se o predio quasi construido, casa moderna, com 6 commodos, de 12 x 13, edificado em terreno de 11 x 75, varanda, cozinha a gaz. Tem toda a commodidade... Vende-se com ou sem moveis. Facilitando-se o pagamento. Trata-se no mesmo com o proprietario, Ver e tratar com o proprietario, na r. General Silva Telles n. 28-A, bonde Andarahy-Leopoldo. Uruguay-Engenho Novo. (X 17734) N

TERRENOS. Vendem-se a prazos os magnificos terrenos, proprios para fabricas, na rua Bulcão, junto ao Mattoso; á avenida Pedro II, junto ao n. 85. Trata-se com o leiloeiro PALLADIO, á rua da Quitanda n. 57, loja. (X 18371) N

TERRENO. Vende-se um de 7,50 x 47, á rua Carlos Pinto, desta grande pelo n. 134; Campo Grande. Trata-se com o leiloeiro PALLADIO, á rua S. José n. 57, loja. (X 18210) N

TERRENOS a prestações e a prazo longo, Villa Engenho da Rainha, novo bairro em formação, com bondes por tres estações de estradas de ferro. Vendem-se magnificos terrenos, á margem da Estrada Rio-Petropolis. Preços de propaganda, facilidade dos pagamentos. Prestações mensaes desde 20$000, sem juros. Tratar com o proprietario... do terreno. Sobre o local, com os proprietarios, Estrada Rio-Petropolis e Inhauma. (X 18368) N

VENDE-SE casa nova, 2 q., 2 s., electricidade, installação sanitaria, etc. Rua Padre Nobrega n. 62. (X 18295) N

VENDE-SE o bom e moderno predio de 2 pavimentos, á rua do Professor Gabizo 278, em centro de terreno, com o proprietario, pelo leiloeiro JULIO. (X 17663) N

VENDE-SE o grande e solido predio dos terrenos, á rua das Laranjeiras, todo no Flamengo, em leilão, pelo leiloeiro JULIO, sexta-feira, 11 do corrente, ás 4 1/2 horas. (X 17532) N

VENDE-SE, em leilão, pelo JULIO, os predios da rua Orestes ns. 46, 50, 52, 54, 56 e 58 (Gamboa), retalhadamente, pela maior offerta, pelo JULIO, no dia 12. (86) N

VENDE-SE um terreno de 10 x 50, prompto para construir, cercado, já tendo um barracão, que está alugado, defronte o ponto final dos bondes de Bomsuccesso, por 4:500$. Tratar na rua do Senado n. 204, terreo. (X 17713) N

VENDE-SE um confortavel bungalow recem-construido, com todas as accommodações para familia de tratamento, com dois pavimentos em centro de terreno e de esquina. Tendo no 1º pavimento sala de visitas, gabinete com entrada independente, sala de jantar, copa, cozinha com fogão a gaz allemão, despensa, privada e tanque, no segundo tres amplos quartos, todos com janellas, hall, banheiro, com aquecedor e privada separada. O terreno é de 10 x 30, todo murado e plantado. Trata-se no mesmo com o proprietario, das 10 ás 16 horas, á rua Frei Pinto n. 74, estação do Riachuelo. (X 19031) N

VENDE-SE por 7:000$, bons lotes de terreno, á rua Derby-Club; trata-se na travessa Derby n. 31. (X 19006) N

CREOSGENOL
— O —
Tonico dos Pulmões
E' a mais surprehendente combinação chimica que combate com efficacia as tosses, bronchites, asthma e rouquidão.
VIDRO — 3$500.
Dep.: Gonçalves Dias, 49
(X 16.707)

VENDE-SE por 86:000$, sendo 65:000$ á vista e o resto á prazo de 2 ou 3 annos, mediante juros modicos: Importante chacara em Todos os Santos, Rua Silva Rabello n. 135, defronte á estação, servida por 4 linhas de bondes. Terreno plano com 170 ms, mais ou menos, toda plantada de arvores fructiferas, já dando fructos em abundancia e no centro do terreno acha-se edificado solido, elegante e aristocratico predio, estylo palacete, cujas paredes tem 80 c. de expessura. Tem cinco quartos, 3 salas, sendo a de jantar 6 x 9, quarto sanitario completo, fogão a gaz e lenha, pia e mesa de marmore e tendo lavanderia, tanques, cocheiras, gallinheiros, etc. Ainda na parte externa acha-se construido um outro predio, estylo chalet, com sala e 2 quartos, Logar saluberrimo, calmo, perto de conducção e onde se respira um ar puro oxygenado vindo das montanhas que o circundam, aconselhado por autoridades na sciencia medica para aquelles que desejam manter e ter uma perfeita saude; E' um verso: A Saude!!! Está vazio e entrega-se a chave ao pretendente a esta compra. Para ver e tratar com o proprietario á Rua da Alfandega 130, 1º andar, das 2 ás 6. — N. B. Hojo com 150:000$ não se consegue construir um predio egual. (X 19143) N

VENDE-SE, na rua Pereira da Silva, um predio reformado que tem gaz, luz, electricidade, com 3 quartos, 2 salas, cozinha, banheiro, etc. Federico, á rua da Alfandega n. 23. (X 17710) N

VENDE-SE o lote de terreno da rua Edith Fortuna n. 183, medindo 10 x 50. Tem agua e luz, distante do bonde de Bomsuccesso 2 metros. Trata-se no Quartel do Meyer, com o proprietario. (X 18205) N

VENDE-SE um lindo predio novo, 2 salas, 2 quartos, dispensa, banheiro, grande cozinha, fogão a gaz e lenha, bom quintal, jardim com arvores fructiferas; na rua Itapirú n. 92. (X 19065) N

VENDE-SE o predio novo da rua Alvaro n. 36-A, E. Novo, com 2 quartos, 2 salas, cozinha, banheiro, etc., quintal, jardim na frente, trata-se no local com o proprietario, rua Lino de Vasconcellos, 8, Uruguay, E. Novo. (X 19016) N

VENDE-SE o grande e confortavel predio de dois pavimentos á rua Burgos de Macedo n. 173, Praia de Botafogo, em leilão pelo leiloeiro PALLADIO, sexta-feira, 11 do corrente, ás 4 1/2 horas. (X 17532) N

VENDE-SE barato por 12:000$, ou em leilão, de 2 pavimentos, na rua Frei Caneca, pelo leiloeiro JULIO, rua São Clemente, n. 167, sobrado, sala 7, ou rua Trajano. (X 18241) N

VENDE-SE o grande e solido predio de sobrado, á rua 24 de Maio n. 40 e 42, sendo as lojas com os predios de 2 pavimentos, com boas dependencias na rua da Assembléa, para tratar no Meyer n. 60, em leilão, pelo leiloeiro JULIO, terça-feira, 10 do corrente, ás 4 1/2 horas. (X 18373) N

VENDE-SE uma casa de 4 quartos, em ponto de Piraja (Ipanema), photographias e plantas no local. Trata-se no leiloeiro PALLADIO, rua S. José n. 57, loja. (X 18267) N

VENDE-SE com contrato, na rua Cardoso, 253, Meyer, uma boa casa com quatro quartos, tres salas, boa cozinha, quintal, com arvores fructiferas; tratar na rua Andradas n. 76, sobrado. (X 18362) N

VENDEM-SE tres predios de sobrado á rua Hilario de Gouvêa ns. 96, 98 e 100, Copacabana, e em leilão pelo leiloeiro PALLADIO, quinta-feira, 10 do corrente, ás 4 1/2 horas. (X 18370) N

VENDE-SE, em Nictheroy, perto do Collegio dos Salesianos, optima casa, bonde na porta, medindo 10 metros de frente por 102 de fundos, 3 salas, 3 quartos, grande cozinha, área, 2 banheiros e 2 W. C., jardim ao lado e largo terreno arborizado — Preço rs. 27:000$000; rua Santa Rosa n. 332. Tel. 1847. (X 14632) N

VENDE-SE em Botafogo um excellente palacete, á rua Alvaro Ramos, com grande terreno para construir outro predio, medindo 22 metros de frente, por 42 de fundos, directamente com o sr. França, á avenida Rio Branco n. 69-77, sala 12, 5º andar. (X 17664) N

VENDE-SE um excellente predio de dois pavimentos, á avenida Paulo de Frontin n. 347; directamente com o sr. França, á avenida Rio Branco numeros 69-77, sala 12, 5º andar. (X 17664) N

VENDE-SE a casa da rua Alegre n. 23-B, Aldeia Campista. Ver e tratar na mesma com o proprietario, das 2 ás 4 horas. (X 18321) N

VENDEM-SE os superiores predios da rua Orestes ns. 46, 50, 52, 54, 56, e 58, em leilão pela melhor offerta, sabado, 12, ás 4 horas, em frente aos mesmos, pelo JULIO. (70) N

VENDEM-SE dois bons lotes de terreno, á rua Prudente de Moraes, em Ipanema, com 20 x 47, promptos a receber construcção sendo lotes 31 e 32, da quadra n. 9, em leilão, quinta-feira, 10, ás 4 horas, pelo JULIO. (70) N

VENDEM-SE os predios á rua General Menna Barreto ns. 176, 178, em Botafogo, em leilão pelo leiloeiro PALLADIO, quarta-feira, 9 do corrente, ás 4 1/2 horas. (X 15969) N

VENDAS DIVERSAS

VENDE-SE uma magnifica bicycleta "Raleight" com lanterna electrica, por 350$, á rua Marcilio da Rocha n. 194 — Eng. de Dentro. (X 18262) O

VENDE-SE uma fabricação de Bébés e cavallinhos, ensinando-se o comprador a fabricação; o motivo se dirá; preço 390$ informa-se á rua Domingos Lopes n. 259 — Madureira. (X 18356) O

SITIO

Vende-se um primoroso sitio, todo plantado, com casa mobilada, no Fonseca, em Nictheroy. Rua Telhado, 293. Trata-se: Rua Ouvidor, 94. (X 18274)

Achados e perdidos

COMPANHIA Aurea Brasileira — Avenida Passos, 11 — Perdeu-se a cautela n. 101.270 da serie F, secção de penhores desta Companhia. (X 18318) Q

CASA Liberal — Rua Luiz de Camões n. 60, Rio de Janeiro — Perdeu-se a cautela n. 201.162 desta casa. (X 18319) Q

CASA Liberal — Rua Luiz de Camões, 60, Rio de Janeiro — Perdeu-se a cautela n. 189.034 desta casa. (X 18369) Q

CASA Liberal — Perdeu-se a cautela n. 202.162 desta casa. (X 18451) Q

PERDEU-SE uma cautela com o n. 401.682 pertencente á Casa J. Liberal. (X 19126) Q

PERDEU-SE a caderneta da Caixa Economica n. 440.283, da 3ª serie. (X 17775) Q

PERDEU-SE a cautela n. 204.784 da rua Luiz de Camões n. 60. (X 18307) Q

PERDEU-SE a caderneta da Caixa Economica n. 454.354, da 3ª serie. (X 17719) Q

TRASPASSA-SE

TRASPASSA-SE o contrato do predio da rua Sete de Setembro n. 82, tem elevador; trata-se na rua Uruguayana n. 21. (19) P

DIVERSOS

AVISO — M. Camara, viuvo e successor da firma J. Camara... Zizina, sita á av. Passos n. 34, 1º andar, Consultas das 9 ás 19 horas. (X 17816)

ARTIGOS para chapéos de senhoras — A. J. LOBO & C. — Importadores e fabricantes. Rua Gonçalves Dias n. 19. Tel. Norte 3360. Recebem novidades de Paris. Remettem encommendas para o interior. (X 16121) U

Bronchites — O unico remedio efficaz é o PEITORAL MARINHO. (4704) S

COMPRAM-SE roupas usadas de homem e vestidos de senhora e de creança, pagam-se mais do que outras casas, á rua Senador Dantas n. 75. Telephone Central 3344. (X 16896) S

Cartomante chiromante, graphologo, Mr. Sydney, dá interpretações das cartas das linhas da mão e da analyse da lettra, e diz o passado, presente e futuro. De 12 á 6 horas. Avenida Mem de Sá n. 105, perto da rua do Mattoso 34, 1º andar (proximo á Escola Normal). (X 19133) S

VIOLINO por 100$ vende-se á rua Evaristo da Veiga, 13, sobrado. (X 19064) S

Tosse — Tome sem perda de tempo, o PEITORAL MARINHO. (4704) S

TAPETES, moveis, marmores, bordados, vende-se... Becco dos Carmelitas, 14. (X 19148) S

Resfriado ? — Experimente o PEITORAL MARINHO. (4704) S

Compra-se piano urgente para particular, embora precise concerto. Phone 241 Villa. (X 16693) S

CARTOMANTE — D. Maria Emilia, a celebre e primeira do Brasil; consultas pelas cartas, magnetismo e hypnotismo, sortes... perita, ultima palavra da cartomancia e sciencia occultas; faz qualquer trabalho em dias; seriedade e sigillo; residencia, rua S. João 59, em Nictheroy e caixa postal n. 5. (X 17566) S

DINHEIRO sobre hypothecas de predios, mesmo precisando obras, tratar directo sem intermediarios, com o sr. Zacharias, Cartas para esta redacção do "Correio da Manhã". (X 17716) S

DINHEIRO á juros de 8 á 12 %: promissorias e duplicatas a juros modicos, com Franco, á rua do Rosario 158, sobrado. (X 18393) S

DINHEIRO sob hypothecas de predios, mesmo precisando de obras, Mercadorias, Apolices, etc., empresta sem intermediarios sr. Zacarias. Cartas, nesto jornal para elle. (X. 16770) S

DINHEIRO Descontos de promissorias commerciaes e de particulares, duplicatas e outro titulos. Cauções de mercadorias e outros valores. Hypothecas de predios. Juros de 9 a 12 % ao anno, contas assignadas, etc., a curto ou longo prazo. Juros convencionaes e de bancos, com José Leão, Av. Rio Branco n. 151, 1º andar. — C. 3938. (X 17721) S

DIAMANTINA Hotel, á rua do Cattete n. 219, estabelecimento familiar de primeira ordem, dispõe no momento de alguns quartos vagos para pessoas, de familias distinctas. (X 18173) G

Doenças venereas Tratamento cuidadoso e rapido quanto possivel da gonorrhéa (corrimentos), e das suas complicações na urethra, prostata, testiculos, bexiga e rins, utero e ovarios; da syphilis dos canceros molles e das adenites, etc., pelo DR. JULIO DE MACEDO, á rua da CARIOCA n. 54-A (de 8 ás 11 e de 1 ás 6.) (X 18440) S

DINHEIRO para hypothecas a juros modicos e rapidez, com Franca; rua do Rosario, 163, sob.; tel. N. 2622. (X 19129) S

DINHEIRO para construcções, rapido. R. Uruguayana, 95, sala 4. (X 17360) S

DINHEIRO SOB HYPOTHECAS, notas promissorias, duplicatas, apolices municipaes e federaes, juros de 8 a 12 % e bancarios. Fernandes. Rua Buenos Aires 49, loja. (X 18415) S

FORD — Vende-se um quasi novo; preço de occasião. Tratar com o sr. Cardoso; rua General Polydoro, 73, Garage. (X 19135) S

FOGÃO a gaz de 3 queimadores, quasi novo, vende-se; rua do Riachuelo n. 152, terreo. (X 17606) S

HYPOTHECAS rapidas, á rua Uruguayana n. 95. Figueiredo. (X 17360) S

LIQUIDAÇÃO de vestidos finos para passeio, theatro, baile e "soirée", chegados de Paris, de 450$ por 45$, 65$, 75$, 85$, 95$, 115$, 135$, 165$000; e chapéos desde 30$000; capas desde 45$; "manteaux" desde 55$ e outros artigos que se liquidam! Aproveitem; só esta semana; á rua Senador Dantas n. 75 loja. (X 16895) S

Impotencia seu tratamento. Avenida Almirante Barroso (antiga Barão de S. Gonçalo) n. 1, 2º andar. — Elevador das 9 ás 19. — Dr. Pedro Magalhães, Telep. C. 1.009 e 4.003. (X 17651) S

MME. ANNA, diz presente e futuro; dando bons conselhos, em tudo. Rua do Rosario n. 162, 2º andar. (X 17777) S

M. MUSET, victoria conhecida pelos seus acertos infalliveis. Rua do Rosario, R. Viscondo de Itauna n. 277. (X 18030) S

OPILAÇÃO — Resultado seguro com o PHENATOL — Não exige dieta no Brasil. Caixa postal 2.208. Á venda em todo (X 15121) S

PIANOS e auto-pianos allemães, R. Ferreira & Cia. Rua São Francisco Xavier n. 388. Tel. V. 3968. A maior casa de pianos que mais vende e melhores preços e prazos offerece para primorosos instrumentos. Peçam catalogos. (2605)

PERFEITA cartomante — Consultas das 10 ás 20 horas; rua Sete de Setembro n. 12, casa 5. Cattete. Só attende a senhoras. (X 18040) S

PIANOS allemães, do afamado "GUSTAV LEINER", construido especialmente para os climas calidos, e do mais perfeito e cuidadoso acabamento e de sonoridade inexcedivel. Vende a CASA NACIONAL, Á RUA SENADOR EUZEBIO, 30. (X 18435) S

PIANOS LUX
Não tem rival, unicos fabricados com madeira nacional, garantidos, por isso, isentos de cupim. VENDAS A DINHEIRO E A PRESTAÇÕES DE 150$000 MENSAES SEM ENTRADA. Avenida 28 de Setembro n. 341, TEL. VILLA 3228. (3954)

UM senhor commerciante de 39 annos deseja conhecer uma senhorita ou viuva de boa conducta, com bens de fortuna ou não, para fins matrimoniaes. Cartas para esta redacção a Vasconcellos. (X 17572) S

ADVOGADOS

ADVOGADOS
Wanderley Pinho e Homero Pires, Rua Theophilo Ottoni n. 89. Telephone Norte 3406. Das 9 ás 11 e das 3 ás 5 horas. (X 15643) T

MEDICOS

A SENHORA Está triste? As suas regras não vieram? Use as CAPSULAS SEVENKRAUT (Apiol — Sabina — Arruda) á venda na Drogaria Huber. R. 7 Setembro, 61. (X 17435) R

CLINICA DE SENHORAS
Tratamento garantido sem operação da falta de regras, colicas, suspensão, corrimentos; regulariza os atrazos menstruaes. Dr. Cesar Esteves. Rua Sete de Setembro n. 219. Telephone C. 1591, das 9 ás 11 e de 1 ás 4. (X 16652) R

Gonorrhéa Syphilis aguda ou chronica, em ambos sexos, cura radical em poucos dias — Syphilis, injecções indolôres — Av. Almirante Barroso (antiga Barão São Gonçalo) n. 1, 2º andar. Das 9 ás 19. Elevador — Dr. *Pedro Magalhães*. T. C. 1.009. (X 17649) R

VARICES
ULCERAS VARICOSAS DAS PERNAS — Cura radical sem operação e sem dôr.
Dr. Rego Lins
Avenida Rio Branco n. 175, das 3 ás 5 horas. (X 14701) R

DR. CIVIS GALVÃO
ASSISTENTE DA FACULDADE
Doenças internas — Consultas diarias das 3 ás 6 hs. Av. Gomes Freire n. 63. Tel. Central 2111. (X 16708) R

CLINICA DE SENHORAS
Moderno tratamento sem operação das hemorrhagias, corrimentos, atrazos, faltas e irregularidades menstruaes, venereas, tratamento abortivo. DR. BARTOLI — Rua S. José 27. T. C. 1127. De 1 ás 6. (X 19050) R

RAIOS X — Electricidade medica. Dr. J. Villalonga. Rua da Carioca, 26. Tel. C. 1856. (X 18387) R

SENHORAS — Utero, ovarios, corrimentos, hemorrhagias. Cons.: 2ªs., 4ªs. e 6ªs., de 5 ás 7; rua S. José, 42, sobr. Tel. C. 264. — Dr. Valença Teixeira. (X 17768) R

DR. ERNESTO BARRETTO
Longa pratica nos hospitaes da Europa. Cirurgia, molestias das senhoras, syphilis. Tratamento das molestias da pelle, tuberculose ossea, fraqueza geral, pelos RAIOS ULTRA VIOLETAS. Assembléa, 115. C. 107. Das 16 ás 18 horas. (X 19131) R

Dr. Huber
CIRURGIÃO ALLEMÃO, partos, mol. de senhoras, c. 20 annos de pratica, hospitaes Berlim; rua Sachet 24, das 2 ás 5. — Tel. 1788. (X 19047) R

DR. GUSTAVO ARMBRUST
Doenças nervosas, estomago, intestinos e da nutrição (arthritismo, diabetes, obesidade, rheumatismo). Moderno tratamento pelo dietetica e physiotherapia, (duchas, banho de luz e do sol, luz ultra-violeta, etc.). Consultas das 3 ás 5 horas. Largo da Carioca n. 3. (X 16115)

CLINICA MEDICA—RAIOS X
DR. RENATO DE SOUZA LOPES, professor da Faculdade — Doenças internas, especialmente do ESTOMAGO, FIGADO, INTESTINOS e NERVOSAS — R. S. José 39, de 3 ás 6 — R. Voluntarios, 33, de 1 ás 2.

BLENORRHAGIA Cura radical pela ultra-violeta (methodo inteiramente novo no Brasil, tratamento rapido, sem injecções e sem lavagem, de menor perigo — technica de Nogeschl, Berlim, e Kowarschit, Vienna, Dr. Cocio Rabello... Das 9 ás 11 e de 1 ás 6, Largo da Carioca... Tel. C. 3.862. Aviso — Faz tambem tratamento pela eletricidade e consulta com hora marcada. (1904)

Gonorrhéa Cura radical e suas complicações por processos seguros e rapidos — DRS. JOÃO ABREU e BRANDÃO CORRÊA, das 8 ás 19 horas, Travessa S. Francisco de Paula... Pedro, 64. Serviço nocturno das 19 ás 9 horas. (191)

DENTISTAS

AO dr. S. Oliveira, cirurgião-dentista e academico de medicina. Electroterapia, trabalhos dentarios com rapidez, garantia e a preços modicos, a todo trabalho... Avenida Passos... Consultas das 8 horas da manhã até ás 19 horas. Sete de Setembro n. 138... (X 19047) Y

ALEXANDRE S. Siqueira Jupiter, cirurgião-dentista — Trabalhos rapidos, garantidos; consultas, pontes, dentaduras, pivots, etc. Dias uteis... n. 3, de 9 ás 21 horas; rua Marechal Floriano n. 184, 1º andar. (X 19032) Y

DR. PLINIO SENNA
Dentista, attende á hora marcada, das 8 ás 18 horas. Rua Uruguayana, 43. Telephone Central 345. (X 19144) Y

CONSULTORIO DENTARIO. Abre-se um bom dentario, com os dois dentes cem bom ouro. Rua Sete de Setembro n. 192. (X 17817) Y

DENTISTA — Vende-se um motor electrico Ritter, uma cadeira e um gabinete, tudo em bom estado. Dirija-se á rua... n. 46. (X 17811) Y

PARTEIRAS

A SENHORA Está triste? As suas regras não vieram? Use as CAPSULAS SEVENKRAUT (Apiol — Sabina — Arruda). Á venda na Drogaria Huber, R. 7 de Setembro, 61. (X 17437) Y

MME. GUIU, prof. parteira da Baixa celebre e de Paris. Attende a chamados a qualquer hora... Rua Buenos Aires... Consulta das 2 ás 6 horas. Das... casa de parturientes, á rua Bauque de Macedo n. 78. Tel. B. M. 4700. (X 17624) Y

PARTEIRA — Mme. Maria Josepha, diplomada pela Faculdade de Medicina do Rio de Janeiro e Madrid, com 30 annos de pratica. Rua Gomes Freire n. 77, tel. Central 3042. Consultas gratis. — Acceita parturientes. (X 12409) Y

SENHORAS Uteros, ovarios, colicas, corrimentos, regras irregulares e prolongadas. Av. Almirante Barroso (antiga Barão de São Gonçalo) n. 1, 2º andar. Elevador. Das 9 ás 19 — Dr. Pedro Magalhães. T. C. 1.009 e 4.003. (X 17650) S

Professores e Professoras

BELLO SEXO Para vossos incommodos tomem CAPSULAS SEVENKRAUT (Apiol — Sabina — Arruda), App. D. N. S. P. n. 94, 19-1-921. Tubo original, 7$000. Á venda: Drogaria Huber. R. 7 de Setembro, 61. (X 17436) Z

DACTYLOGRAPHIA — Ensino gratuito na Escola Underwood do Curso Freycinet — Uruguayana, 47. (X 16750) Z

Dactylographia — Tachygraphia — Ensino rapido e perfeito. Lyceu Americano. Rua Pereira Nunes, 78. (X 19091) Z

ESCOLA IDEAL Dactylographia, 10$ mensaes. Curso rapido e completo, 50$. Tachygraphia, Escripturação e Inglez, 20$. Largo da Carioca, 6.

FACULDADE DE PHILOSOPHIA do Rio de Janeiro — Rua Sete de Setembro n. 1 — Dão-se prospectos. (X 16135) Z

LINGUAS, arithmetica, escrip. mercantil, tachygraphia e dactylographia, ESCOLA "VELOX", largo de São Francisco 36, 1º andar. (X 17406) Z

MME. MARIN — Professora de corte, acceita alumnas e costuras. Rua Sant'Anna n. 202, proximo Frei Caneca, sobrado. (X 18119) Z

MOÇO instruido, prepara particularmente em sua residencia alumnos para exame de admissão ao Collegio Pedro II. Tambem lecciona instrucção primaria. Preços modicos. Trav. 11 de Dezembro n. 17, Mattoso. (X 18094) Z

PIANO — Ensina-se a principiante; vae a domicilio por preço modico; informações á R. Marechal Floriano, 75, sobrado. (X 16265) Z

---

(11) FOLHETIM DO "CORREIO DA MANHÃ"

A justica dos homens

—POR—

MARC MARIO

— Estou innocente! — repetiu Lesurques.

— Estou innocente! — protestou Guesno mais uma vez.

— Foi para este fim, — proseguiu Menessier, — que os quatro partiram a cavallo de Paris e se dirigiram a Montgeron para reconhecerem o terreno antes da acção, tomarem disposições, etc... Para isso escolheram trajos convenientes, trajos de quem anda de passeio... Lesurques, que havia muito tempo já não montava a cavallo, por falta de attenção escolheu um par de velhas esporas de prata... Uma dellas, porém, quebrou-se, sendo necessario depois segural-a com um cordel... Em todos os crimes sempre ha o dedo de Deus que os descobre... Foi o que lhe succedeu, Lesurques. Essa espora quebrada atraiçoou-o. A creada que lh'a segurou com um cordel, reconhece-o perfeitamente pelas feições, pelo modo de andar, pelo trajo... Oh! Reconhece-o formalmente. Por consequencia, Lesurques, considero-o como um dos cumplices do crime.

* * *

Julgamos ser tempo de remontar á origem do abominavel acontecimento, de mostrar os seus verdadeiros autores preparando-o, machinando-o com um cynismo sem egual.

Foi Courriol quem se lembrou desse crime, em resultado de uma entrevista que tivera com um antigo postilhão de Duclos.

Afim de satisfazer os seus vicios e satisfazer as exigencias da Bréhant, a quem amava loucamente, e que ameaçava deixal-o, Courriol necessitava de ouro, de muito ouro... E foi por este motivo que elle resolveu atacar e roubar a mala-posta do correio de Lião. Mas, para levar a cabo um tal projecto, precisava de ser auxiliado.

A quem se dirigiria?

Procurou, e, infelizmente, não teve difficuldade em encontrar.

Alguns mezes antes conhecera elle Dubosc numa taberna das barreiras, — estabelecimentos estes que são outros tantos covis de bandidos.

Não hesitou, e em a noite de 6 Floreal, os dois homens encontravam-se na *Hospedaria da Paz*, na rua de Croix-des-Petits-Champs.

Courriol não pertencia ao numero daquelles que tergiversam. Foi logo direito ao alvo.

— Dubosc, — perguntou, — tens o desejo de, de uma vez para sempre, ganhar milhões?

— Que pergunta essa! Certamente que sim... Do que se trata?

— Duma operação maravilhosa, como vaes vêr...

— Fala.

— Trata-se de atacar depois de amanhã a mala-posta de Lião...

Dubosc apenas se admirou de uma coisa: de não ter sido o primeiro a lembrar-se disso.

Mas fingindo a maior surpresa, perguntou:

— Quem foi que te falou desse *golpe*?

— Um postilhão.

— Conheces bem esse postilhão?

— De longa data. A mala-posta conduz muitos milhões em ouro, em assignados e em valores.

— Tens a certeza disso?

— Assim o affirmou o meu amigo.

— E como é que esse teu amigo sabe disso?

— Durante dois annos fez elle o serviço entre Lieursain e Melun; por consequencia conhece os dias destinados pelo Thesouro para a expedição de fundos.

— Não será um espião, o teu amigo?

— Responsabilizo-me por elle.

— Se assim é, a *coisa* é facil de levar a bom termo, com effeito.

— Tambem o creio. Passando de Lieursaint, a mala-posta entra num bosque profundo... Vaes comprehendendo?

— Perfeitamente.

E como Claudina, a amante de Courriol, se entremettesse no dialogo, os dois homens olharam-na, como para saberem a sua opinião, e ella respondeu:

— E' admiravel!

A rapariga entrevia, emfim, a opulencia.

Courriol proseguiu:

— Com quatro companheiros, as coisas correriam maravilhosamente.

— Sem duvida.

— E com bons cavallos...

— São só dois na mala-posta?

— Só. O correio e o postilhão.

— Não leva viajantes?

— Raras vezes os leva.

— Mas iso é uma aventura maravilhosa!

— Como vês! Estás para ella?

— Certamente.

— Ainda bem. Mas fica sabendo, Dubosc: ataca-se, rouba-se, mas não se mata ninguem...

— E por quê?

— Porque é inutil. Emboscamo-nos no bosque. Quando a mala-posta passar, lançamo-nos sobre ella, agarramos o postilhão e o correio, amarramol-os e amordaçamol-os; uma vez de posse do Thesouro, devemos deixal-os ali, muito tranquillos...

— Julgas acaso que elles não resistirão?

— E como? Seremos os mais fortes, os mais resolutos, e sobretudo, bem armados.

— Não é essa a minha opinião... — objectou Dubosc. — Como deves saber, meu velho, os mortos são menos de recear que os vivos...

— Certamente... — interveiu Claudina em tom feroz.

Courriol, ainda que gangrenado pelo mal, não previra esta complicação.

Empallideceu.

Dubosc ajuntou, depois de um momento de reflexão:

— No fim de contas, da fórma queu te digo será melhor para elles... Ao menos livral-os-emos de incommodos... Mas visto que queres ser generoso...

— Promettes que sómente em ultimo caso é que...

— Sim, Courriol, prometto.

— Ainda bem.

— E agora, onde adquiriremos os cavallos? Onde iremos procurar os companheiros? Destes ultimos encarrego-me eu... Quanto aos animaes...

Claudina observou:

— E' possivel que Bernard nos ceda...

— Não está mal pensado... — Mas, assim, tambem elle quererá ter uma parte...

— Pois dar-lh'a-emos... — respondeu Courriol.

— Combinado, então.

Uma hora depois, Courriol e Dubosc entravam numa locanda de Charenton.

— Está cá o Italiano? — perguntou o segundo a uma especie de megera que avançava para elle.

— Está.

— E o Lionnez?

— Tambem. Ambos se encontram na segunda sala.

— Muito bem.

E Courriol seguiu Dubosc até á sala designada, onde a uma mesa se viam tres freguezes já muito conhecidos do galeriano evadido.

Houve apertos de mão, rolhas saltando dos gargalos, vinho despejando-se para copos.

Dubosc disse:

— Trouxe commigo um camarada... Em breve saberão por quê... Continuam a ser amigos dedicados?

— Sempre! — respondeu aquelle a quem chamavam o Italiano.

— E tu, Lafleur?

— Já me conheces ha muito tempo... — A tua saude!

A' saude de todos!

Lafleur insinuou:

— O Lionnez parece estar um pouco afastado de nós...

— Não admira... Encontra-se rico... — respondeu Dubosc, com um risinho sinistro. — Mas vamos a ver...

E interrogou o terceiro homem com um signal de cabeça.

O outro piscou o olho e depois disse:

— Pódes declarar á vontade do que se trata, Dubosc.

— Eis o que me trouxe aqui... Como sabem, todos os negocios são sempre sérios commigo... Ouçam então: depois de amanhã, 8 Floreal, a mala de Lião conduz a bagatela de alguns milhões...

— Quem te disse isso? — perguntou o Italiano.

— Este meu amigo, Etienne Courriol.

Todo os olhos se fixaram no amante de Claudina.

Dubosc ajuntou:

— Ora, vimos aqui para nos entendermos...

— Eu acceito... — disse o Lionnez.

E batendo no hombro de Lafleur:

— E tu?

— Eu tambem.

— E tu, Italiano?

— Nunca desmanchei prazeres... Mas com uma condição...

Dubosc e Courriol estremeceram

— Que condição?

— Que as partes serão eguaes.

— Sem duvida.

Afim de sellar este accordo, Dubosc offereceu mais algumas garrafas de vinho, e os cinco bandidos formaram conselho. Ficou resolvido que um delles tomaria logar na mala-posta, ao lado do correio. Esse pretendido viajante seria Durochat, ou por outra, Lafleur. Era um homem de bôa presença, elegante, de maneiras delicadas, e forte e robusto.

Dubosc insinuou:

— Encarregas-te do correio?

— E por que não?

— Tens papeis?

— Que papeis?

— Um passaporte...

— Não... mas fabrical-o-ei.

— Enganas-te. E' preciso um passaporte sério... Arranja um.

— Descança. Terei um passaporte sério.

Tornando-se assim como que o chefe do bando, Dubosc continuou a dar as suas ordens, pensando em tudo, vendo tudo...

— Nós, outros quatro, — proseguiu elle, designando Courriol, depois Roussy, por alcunha o Italiano, e, emfim, Vidal, mais conhecido pelo Lionnez, — emboscar-nos-emos no bosque.

— Conheces a região? — perguntou Lafleur.

— Se fosse necessario, percorrel-a-ia toda de olhos fechados. No fim de contas, amanhã podemos ir dar um passeio até lá.

— E' indispensavel.

— Certamente. Tenho um camarada que nos cederá cavallos, mediante uma pequena parte no *bolo*... Respondo por elle...

— Oh! Nesse caso...

— E' um espertalhão. Todos nós o conhecemos: é David Bernard, o usurario...

— Sim, sim! — exclamaram ao mesmo tempo Durochat, Roussy e Vidal.

— Por consequencia, — proseguiu Dubosc, — amanhã iremos explorar os logares, como amigos que andam em passeio.

— Justamente.

— Jantaremos mesmo lá, mas muita attenção, rapazes: precisamos de fazer acreditar que o *golpe* foi feito por aristocratas...

— Afim de fazer enraivecer a Republica una e indivisivel... — insinuou o Italiano.

— Nem mais, nem menos... E' de interesse para todos nós que não sejamos descobertos. Eu, por exemplo, tenho de reserva para as grandes occasiões uma bonita cabelleira loura, que me diz muito bem... Hein! O que pensam disto? A *russa* conhece muito de perto o cidadão Dubosc... o numero 642 em Brest, 844 em Toulon e 133 em Rochefort... Mas o Dubosc que ella conhece é moreno e de cabellos pretos... Darlhe-ei então um Dubosc novo, inedito, com a cabelleira côr do sol... — Quanto a vocês, amigos, tambem têm destas coisas?

— Tambem temos.

Ficou combinada a entrevista para o dia seguinte. Lafleur chegaria ás sete horas á *Hospedaria da Paz*, para se occupar, com Bernard, da formalidade do falso passaporte. Roussy e Vidal chegariam ás onze horas, prestes a montarem a cavallo. Os animaes estariam já sellados. Partiriam da rua Croix-des-Petits-Champs. Uns sairiam pela porta de Bercy, os outros pela de Cha-

(*Continúa*).

Machinismos para fiação e tecelagem de algodão

BATEDORES ESPOLADEIRAS
CARDAS URDIDEIRAS
ENCRUZATRIZES ENGOMMADEIRAS
CARRETELEIRAS TEARES
MACHINAS DE ACABAMENTO EM GERAL

Vendemos, usados em bom estado

Sociedade Anonyma Fabrica Votorantim

Rua de São Bento, 47 — S. PAULO

PROFESSORA ensina em particular, portuguez (analyse, cartas, etc.), arithmetica, geogr., hist., caligr., etc., e trabalhos, na rua S. José n. 34, 2º, casa de familia. Vae a domicilio. (X 19156) Z

PRATICO prof. portuguez, ensina só em particular, até noite, portuguez, arithmetica, francez, etc., na rua São José n. 34, 2º, junto á do Carmo, um pouco abaixo da Av. Rio Branco. (X 19156) Z

PROFESSOR de portuguez e mathematica. Aulas diariamente, á rua Paim Pamplona n. 47, Sampaio. Aceita chamados para leccionar em domicilio e em collegios. Prepara candidatos á matricula no Collegio Militar. Preços modicos. (X 16769) Z

LARANJEIRAS — ALUGA-SE
Confortavel palacete

A quem desejar uma rica vivenda, aluga-se o confortavel palacete da rua Ypiranga n. 75, quatro salas, copa, toilette, dispensa, cozinha e saleta; e no sobrado, sete dormitorios e sala de banho; commodos estes, todos independentes, espaçosos e confortaveis, e ainda no quintal, tanque, deposito, quarto, W. C., gallinheiro, etc. Póde ser visto a qualquer hora. Trata-se á rua Paysandú, 82. — B. M. 3074. (X 19173)

COFRES

Para desoccupar logar vendem-se tres grandes de duas portas, por preço de occasião. Aproveitem. — Rua Theophilo Ottoni n. 103. (X 17.700)

LINDA CHACARA

Vende-se uma entre Pavuna e Anchieta, estrada para automovel, 45 minutos de trem da capital á estação. Tem 1.000 pés de laranja Pera, novos, enxertados, pecegueiros, pereiras, kakis do Japão, mangueiras de enxertos das melhores qualidades, grande capinzal para animaes. Para mais informações na rua Buenos Aires, 120. (Loja de papeis pintados).

ICARAHY
CASA 60:000$000

Vende-se uma a tres minutos da praia, em centro de terreno e com todo o conforto; chaves e informações á rua Maria e Barros n. 90. (X 19149)

DESCONTOS

De duplicatas, promissorias, sómente de firmas commerciaes; trata-se com Heitor Santos, rua Candelaria, 95, sobrado, sala dos fundos. (X 19145)

PIANOS E CONCERTOS

"Casa Luz", Visconde de Itauna, 75 Tel. 4953, Norte. Vendem-se pianos desde 500$ até 3:000$. Compram-se, paga-se o dobro do valor; concertam-se a qualquer preço; afinações e tudo referente ao ramo; dão-se garantias por longos annos. (X 19151)

PIANO COMPRA-SE

Precisa-se, urgente, para particular, embora precise algum concerto. — Phone 241 Villa. (X 19189)

AUTO-PIANO COMPRA-SE

Precisa-se um de bom fabricante, 88 notas, mesmo que precise de reparos. PHONE 241 VILLA. (X 19188)

FLAUTA

Vende-se uma superior, de prata, marca Louis Lot. Rua da Alfandega, 55, sobrado. Affinistaria Becker. (X 17.766)

Terreno rua Amaral lote 101

Vende-se. Trata-se: Rua Aqueducto n. 390, Santa Thereza. Phone B. M. 144. (X 19181)

EMPREGADO

Precisa-se de um empregado para tomar conta de um moço doente. Ordenado 100$000, com casa e comida. Trata-se á rua da Misericordia n. 20, sobrado. (X 19172)

ENCERADORES

Raspar e calafetar, encerar assoalhos. Fernandes & Maia, Rua João Ricardo, 55. Telephone Norte 1009. (X 19168)

MOBILIA

Particular vende uma Luiz XV, para sala de visitas. Ver e tratar á Praia do Flamengo n. 100. (X 19187)

PINTOR E DECORADOR

recentemente chegado de S. Paulo, e com grande pratica de sua arte, trabalhando em estylos modernissimos de pinturas em predios. Decorações em salas de visitas, vestibulos, alpendres, etc., inclusive pinturas finissimas em sedas; letreiros e taboletas, e tudo mais o que fôr concernente á sua arte. Chamados por favor pelo telephone Norte 2501, sala 30. — Rua do Ouvidor n. 139, segundo andar. (X 19160)

REPRESENTANTES DEPOSITARIOS

Grande fabrica de productos de enorme extracção e de uso obrigatorio, ramo ferragens, drogarias, pharmacias, armazens, etc., procura nos centros principaes do paiz representantes depositarios por conta propria, podendo ser firmas conceituadas ou particulares com altas referencias. Garante-se lucros avultados e maxima seriedade. Dirija-se a Bonaitti & Cia., rua Jorge Rudge n. 74 (fundos), Villa Isabel, Rio de Janeiro. Phone Villa 3449. (X 19176)

CORRESPONDENTE

Precisa-se de um com bastante pratica e que conheça regularmente tachygraphia, para uma fabrica fóra da capital duas horas. Trata-se com o sr. Santos, á Avenida Rio Branco, 9, sala 130, 1º andar, das 8 ás 10 horas da manhã. (X 19125)

CASA BUNGALOW

Aluga-se uma com sete quartos e todo conforto. Ver e tratar: Rua Santa Alexandrina n. 108. (X 19150)

PREDIO

Na rua Russel n. 160, Avenida Beira Mar, aluga-se um predio de tres pavimentos, com esplendidos commodos para familia de alto tratamento. Trata-se na rua Russel n. 166. (X 19121)

"ELEGANTE DAMA"

Especialidade, em porta-seios, cintas e colletes, a cargo de Mme. LEON
TELEF. C. 739 — CARIOCA, 42 (2290)

Para uma boa illuminação

A' venda em todas as bôas casas de electricidade.
(5170)

VENDE-SE

um terreno com 20 de frente, 50 de fundos, 3 minutos da estação, em São João Meriti. Trata-se com Trindade, rua Visconde Nictheroy n. 158, perto do botequim da portugueza. (X 19164)

PHARMACIA

Vende-se uma, bom contrato. Trata-se á rua Barão de Mesquita n. 986, das 8 ás 11 e das 7 ás 9 horas. Pharmaceutico HUGO. (X 19127)

PIANOS

novos allemães, diversos autores, de primeira ordem, vendas á vista e a prazo; offerecemos as melhores vantagens. CASA FREITAS, rua Lina de Vasconcellos n. 231 em frente á estação do Engenho Novo. (X 18337)

APARTAMENTO

Aluga-se um apartamento com dois aposentos, sem moveis, com o conforto moderno exigido por pessoa de tratamento, e mesa de um senhor só, a outro nas mesmas condições, com ou sem refeições, á rua Francisco Muratori n. 42. (X 19130)

GRANDE FAZENDA

Vende-se em Minas, ramal de Montes Claros, fazenda de mais de 6.000 alqueires mineiros, com esplendidas pastagens, abundantes aguadas, mattas e terras de culturas. Informações á rua S. José n. 76, 2º andar, na Companhia Pimpora. (X 19133)

POLVILHO

O maior stock, e os menores preços do mercado, vendem Jayme Loureiro & Cia. Rua Theophilo Ottoni n. 1, Telephone Norte 6304. (2545)

ILHA DO GOVERNADOR

Vende-se o magnifico predio n. 25, á Praça N. S. d'Ajuda, em leilão, pelo Julio, no dia 11, em seu armazem, Av. Rio Branco n. 183. (87)

IPANEMA

Vendem-se os lotes de terreno á rua Prudente de Moraes ns. 32 e 34 do quadro 9, medindo 20 x 47, em leilão, pelo JULIO, na quinta-feira, dia 10. (88)

CASA COM MOBILIA

Aluga-se para pequena familia em rua transversal do Cattete. Trata-se á rua Assembléa, 107, Casa Moraes. (84)

CAMISAS SOB MEDIDA

Primorosa confecção. Tricoline de primeira qualidade a 9$000 o metro!! Zephir superior. Concertam-se camisas e punhos. Casa Moraes. — Assembléa n. 107. Telephone 2.419 Central. — Preços modicos. (84)

Teares com Jacquards

Vendem-se, de fabricante inglez. — Cartas nesta folha a V. O. X. (X 19085)

APOSENTO MOBILADO

Em casa de familia de respeito aluga-se com excellente pensão, banho, luz e telephone. Local fresco e saudavel, e a 10 minutos do centro. — Telephonar para Central 1.171. (X 17746)

LOJA NO CENTRO

Aluga-se uma no Mercado das Flores, com 2,1/2 x 8 m., para negocio limpo. Contrato de 5 annos. Trata-se á rua da Alfandega, 274. (X 16.476)

Oitava Maravilha do Mundo

Um terno velho, desbotado, ficar completamente novo. Processo exclusivo da *Alfaiataria Estudantina* RIBEIRO & RICARDO Rua Marechal Floriano, 46.
5% desconto a vista deste. (2374)

SANTA THEREZA "NEVES"

Vende-se superior predio apalacetado em centro de grande terreno, com accommodações em separado para creados, á rua Fluminense, 18, em leilão, terça-feira, 8 do corrente, ás 4 1/2 horas, em frente ao mesmo, pelo Julio. (3751)

LANCHA AUTOMOVEL

Vende-se uma superior, allemã, força de 45/60 H. P., cabine para 10 passageiros, deslocando 16 milhas por hora, conforme descripção do annuncio do leilão que será effectuado pelo Julio, no Cáes da Praça 15 de Novembro, quinta-feira, 10, ás 2 horas. (3750)

CONTADOR

Precisa-se de um competente á rua Gonçalves Dias n. 3, 2º andar. E' escusado apresentar-se quem não esteja em condições. Trata-se das 12 ás 14 horas. (61)

AVISO
Formicida em pó

Não temos tido necessidade de fazer annuncios para a venda do formicida em pó marca "MORTE O'S FORMIGAS", pois o seu consumo tem augmentado sempre, graças tão sómente aos excellentes resultados obtidos com a sua applicação que é facilima, efficaz, e de custo insignificante.

Agora, porém, estão apparecendo outros formicidas em pó, sendo um delles acondicionado em latas muito semelhantes ás que usamos, mas que não podem produzir os admiraveis effeitos do de nosso fabrico; são bastante inferiores a este e inteiramente differentes no que se refere á composição chimica. O nosso formicida é um pó branco, parecido com assucar refinado, e que não se altera com a acção do tempo, nem é applicado com machinismos ou fogo.

Precisamos, portanto, prevenir aos Snrs. agricultores e a todos que se interessem pelo assumpto, para que não confundam o nosso formicida com taes imitações que só lhes poderão causar prejuizos e decepções. O nosso formicida tem em todas as latas a marca "MORTE A'S FORMIGAS" em letras brancas, e foi approvado pelo Ministerio da Agricultura, sob registro n. 25.

DR. OLESEN & Co.
Fabrica: PETROPOLIS EST. DO RIO
Escriptorio e Deposito: 115, Rua São Pedro, 115 Rio de Janeiro (3797)

RUA DA ASSEMBLE'A, 87

O Julio venderá em leilão, sexta-feira, 11 do corrente, ás 2 horas da tarde, em seu armazem á Avenida Rio Branco, 183, o magnifico contrato de arrendamento do predio acima, perto da Avenida, com magnifica loja e installações, não pagando aluguel. (23)

Balsamo Apparecida

Internamente para tosse, bronchite e asthma. Externamente para cortes e dôres. VENDE-SE EM TODA PARTE. Pedidos Pharmacia Torres, Invalidos, 46. (X 17383)

SRS. INDUSTRIAES

Accieta-se annuncios em bondes, barcas, trens, etc. Recebendo-se em pagamento os productos annunciados; demais explicações a Pharos. G. B. S. Caixa Postal 1095 — Rio. (X 19022)

TERRENO

Vende-se ao lado do Campo de S. Christovão, um bom terreno com 2.000 metros quadrados e grande galpão, chão de asphalto e edificação contigua com diversos commodos no sobrado. — Preço Rs. 100:000$000. Trata-se com Eduardo Ramos, Rua S. Pedro n. 45. (X. 19047)

RADIO

Telephonia e Telegraphia. Transmissão e Recepção. Companhia Paulista de Material Electrico. Rio de Janeiro. Rua São José, 76. (2621)

GLORIA — STA. THEREZA PREDIO A' RUA SANTA CHRISTINA, 79

Situado em local saudavel, proximo da cidade, dividido em 2 salas, 6 quartos e mais dependencias para familia de tratamento. Vende-se e trata-se á rua São José n. 57, loja, com o leiloeiro PALLADIO. (X 18.373)

Piano Allemão

Familia que se retira vende um bellissimo piano com 88 notas, de grande formato, moderno, e optimas vozes; tem mocho, peça perfeita e baratissima. Rua Moraes e Valle, 49, Lapa. (X 17797)

Fazendeiros

Vendem-se div. turbinas até 30 cavallos, conforme a queda e volume da agua. Temos dynamos em stock desde 250$000. Para cima conforme capacidade. Rua Theophilo Ottoni, 99, loja. (X 18397)

CASA MAGALHÃES

Espelhos, Vidros e Quadros *Magalhães, Mourão & C.* Rua Senhor dos Passos 82 a 86. Tel. Norte, 3438 (X. 16253)

CONTRATO
Rua Marechal Floriano, 214

O Julio, leiloeiro, venderá em leilão, quarta-feira, 9 do corrente, ás 2 horas, o esplendido contrato do predio acima, sendo vantajoso, e bem assim todo o stock de calçado, armações, balcões, etc., retalhadamente, conforme catalogo no dia do leilão. (1934)

Casa em Ipanema

Aluga-se por contrato de seis mezes, podendo ser reformado, a casa da rua 20 de Novembro 342, actual Visconde de Pirajá, a casal de fino trato, de preferencia estrangeiro. — Está mobilada de novo e póde ser vista a qualquer hora do dia. Tratar com o sr. Braga, na administração desta folha. (1789)

PAPEIS

Aspero AA e BB para jornaes e padarias. Kraft para saccos. Manilha em fardos e rolos. Seda, assetinado e impermeavel. Artigos para PAPELARIAS e FITILHO.
Preços vantajosos
"EMPREZA QUEIROZ"
Rio de Janeiro
Rua S. Pedro, 131 e 133
— Telephone Norte, 323 —

Para o Cabello
? Um preparado maravilhoso?

A loção BELLA COR, é de effeitos rapidos e maravilhosos contra a caspa, calvicie, quéda do cabello, molestias do couro cabelludo, etc. Tem a grande vantagem de não ser tintura, e dar aos cabellos brancos ou grizalhos sua côr natural primitiva, lentamente, sem queimar ou prejudicar o couro cabelludo. Com 4 applicações: desapparecem as caspas. Com 6 applicações: faz brotar novos cabellos. Com 10 applicações: os cabellos brancos vão ganhando vida nova e a sua cor primitiva. BELLA COR, é suavemente perfumada e deve ser usada por todas as pessoas, em todas as edades. Publicaremos brevemente attestados de 406 medicos que usaram e attestaram as suas excellentes qualidades. Cuidado com as imitações, exijam sempre BELLA COR.

Vende-se nas pharmacias, barbeiros, perfumarias, drogarias, etc. Não encontrando na sua localidade, mande-nos este coupon:

Sr. Jayme Teixeira — Rua 11 de Agosto, 53 — S. Paulo — Junto remetto um vale postal de 10$000 para um vidro da loção BELLA COR.

Nome ....
Logar ....
Estado .... Rua .... N. .....

Para um pedido de 3 vidros, remetta sómente 25$000. C. M. (3726)

Cura da hydrocele

Pelo DR. LEONIDIO RIBEIRO, com o seu processo sem operação, sem dor nem febre, não precisando o doente abandonar suas occupações habituaes — R. S. José 19, das 3 ás 4. (X. 18155)

A melhor Bicyclette sempre foi "FLYING-WHEEL" é fabricada com cannos de aço, que supportam o peso de 120 kilos. Completo sortimento de accessorios, grandes descontos aos revendedores.

Casa Pavageau
Rua da Constituição n. 63 (58)

CASA EM COPACABANA

Aluga-se mobilada a casa da rua Barrozo, 60, em centro de terreno, com porão hobitavel, 7 quartos e 4 salas

Trata-se com o sr. Duarte Felix, na Gerencia deste jornal. (3195)

PILULAS EMIL — As melhores para o figado, estomago e baço. O ideal dos purgantes. Preço 3$, pelo Correio 3$500.

TIRA CALLOS — Destróe os callos mais fortes, em pouco tempo. Vidro, 3$000, pelo Correio 4$000.

MAMILLINA — Allivio immediato nas dores das hemorrhoidas; murcham os mamillos, cessa a hemorrhagia. Preço 6$000.

Pelo Correio 7$000.
Na rua Uruguayana n. 66, Perestello Filho & C.ª, Rio. (3221)

FUMEM SOMENTE

O MELHOR

O MAIS PURO

O MAIS SABOROSO (2365)

BORLIDO MAIA & Cia

CASA FUNDADA EM 1878
Depositarios do Cimento inglez "WHITE BROTHERS". Tinta hygienica "OLSINA" e "BEBEDOURO HYGIENICO" approvado pelo D. N. de Saude Publica e Directoria do Serviço Sanitario de S. Paulo.
PHONE — Norte 274 — RUA DO ROSARIO N. 55

PRISÃO DE VENTRE?

Experimente-as PILULAS
LAXO-TONICAS-DIGESTIVAS (MILAGROSAS)
Regulam, Tonificam e Auxiliam a Digestão. Licença n. 3680, do D. N. S. P., em 6-5-925. A' venda em todas as drogarias. (6994)

ASTHMA — BRONCHITE ASTHMATICA

Os accessos agudos cedem promptamente, a expectoração é facilitada e a calma sobrevem com o PO' INDIANO DE GIFFONI.

Para os casos chronicos: GOTTAS INDIANAS DE GIFFONI — Vide o modo de usar no rotulo.

Encontram-se nas boas pharmacias e drogarias.

Deposito geral: DROGARIA GIFFONI — Rua 1º de Março n. 17 — Rio de Janeiro. (8708)

Tossis? Tomae BRONCHITAL

Ap. D. N. S. P. — N. 396 — 15/10/922.
Deposito: — RUA URUGUAYANA, 111.
PHARMACIA BITTENCOURT. (4777)

CALDEIRA A VAPOR

Vertical, até 12 cavallos, nova ou usada, compra-se. Fabrica de meias — 2.306, CONDE DE BOMFIM. (X 18876)

CASA — ALUGA-SE

RUA S. FRANCISCO XAVIER, 168 Com tres quartos, duas salas e dependencias. Póde ser vista até 10 horas, e trata-se á rua S. Bento n. 17, loja. (X 18269)

TERRENOS

Vendem-se magnificos lotes com frentes para as ruas do Mattoso e Dr. Araujo. Trata-se á rua S. Pedro n. 61, 1º andar. (X 18058)

THEATRO MUNICIPAL

Bilhetes para a companhia lyrica vendem-se e compram-se na LOCAÇÃO THEATRAL, no saguão do Jornal do Brasil. Tel. Central 3891. (X 15996)

ESCADA DE CANTARIA

Vende-se uma escada de cantaria, com 12 degráos, por 300$000, á rua Grão Pará n. 15. (Engenho Novo) (X 18108)

SALA PARA ALUGAR

Aluga-se uma boa sala, em casa de um casal, mobilada, com ou sem pensão. Ver e tratar á rua Taylor, 16. (X 17596)

ALUGA-SE

Uma optima casa para familia de tratamento, á rua Visconde de Paranaguá n. 65, Santa Thereza; as chaves estão no n. 39 da mesma; para tratar 83, rua do Senador Dantas. (X 18260)

FAZENDA

Vende-se — casa confortavel para familia de tratamento. Excellente e abundante agua, 600 metros altitude, 10 alqueires de capoeirão para lenha e dormentes. Trata-se com Fausto — Quitanda n. 26, 2º andar. (X 17587)

VITRINE

Vende-se uma, para centro, grande e luxuosa, propria para exposição de meias. Ver e tratar á rua da Assembléa, 45, loja. (X 19039)

MOVEIS FINOS

Vendem-se os de uma casa completa. Tratar com George, rua Theophilo Ottoni, 161, 2º, das 8 ás 12. (X 19041)

RIQUISSIMO

Apparelho de louça, tem quasi um seculo — 128 peças, vende-se por dois contos e quinhentos (2:500$000). — R. Barão de Mesquita, 498. (X 18419)

ALUGA-SE

Sala de frente luxuosamente mobilada e tambem quartos muito bem mobilados, a senhores do commercio, á rua Silveira Martins n. 135. (X 19042)

AUTOMOVEL 1:500$000

Fabricante allemão e perfeito estado, sete logares, vende urgente. Informações: Rua do Rosario, 159, sala 6, 12 á 1 e das 4 ás 5 horas. (X 18420)

Terrenos em S. Clemente

Vendem-se a 250$000 o metro de frente. Quitanda, 72, sob. Paulo. (X 19054)

FERIDAS NOVAS E ANTIGAS

Tratamento rapido, radical, racional e scientifico com a
SANTOSINA
POMADA SECCATIVA)
Preço 3$500, pelo Correio 4$500. Pedidos a Perestrello Filho & C., rua Uruguayana 66, Rio. (1646)

"ALPAD"

Melhor qualidade, melhor preço, maior durabilidade, é esta a fita que deves usar em sua machina de escrever. Rua da Alfandega, 157. (X 18322)

Elixir de Nogueira

Poderoso ANTI-SYPHILITICO e ANTI-RHEUMATICO. Milhares de attestados medicos e de pessoas curadas provam seu valor.
GRANDE DEPURATIVO DO SANGUE. (6.559)

TERRENO — 1:900$ METRO

12 x 30 m, frente Av. Epitacio — junto ao n. 12. Fica nos fundos do predio n. 33 da rua Maria Amelia. Não é aterro. Perto do bonde, Gurgel. Quitanda, 113, 2º andar. Phones: N. 205 e B. M. 2780. (X 18428)

HEMORRHOIDAS

Cura radical garantida por processo especial sem operação e sem dôr. Diagnostico e tratamento moderno das doenças dos Intestinos, Rectum e Anus. Diarrhéas, colites e dysenterias, prisão de ventre e suas complicações, quédas do rectum, fistulas, fissuras, corrimentos, pruridos, feridas, etc. Cirurgia dos intestinos, Rectum e Anus — Dr RAUL PITANGA SANTOS — da Faculdade de Medicina; Passeio 56, sob. de 1 ás 5 (9.437)

CASA — NOVA

Vende-se. Rua Bulhões Carvalho — Copacabana. Acabamento perfeito. — Entrega-se vasia. Seis quartos e mais dependencias. Garage. 155 contos — Gurgel, Quitanda n. 113, 2º andar — Phones: Nte. 205 — B. M. 2780. (X 18428)

FORTALECENDO

Restabelece todas as funcções o *Vinho Tonico Phosphatado das Tres Quinas Bittencourt.*
111, R. Uruguayana, 111
Ap. D. G. S. P., n. 51, 17-6-909. (6372)

TECHNICO

De machinas em geral e electricidade, brasileiro, falando inglez e francez fluentemente, dispondo de algumas horas á noite, offerece seus serviços mediante qualquer remuneração razoavel. Cartas a L. Barros. — Rua Real Grandeza n. 16, nesta. (X 18465)

SACCOS
Gomes Vidal & C

2 — Rua da Prainha — 2
End. Telg. "Saccos"
RIO DE JANEIRO
Importação e exportação de saccos em grande e pequena escala. Deposito de saccos novos de aniagem e de algodão, barbante e aniagem. Acceita negocios para qualquer localidade do Brasil. (1853)

Fabrica de ladrilhos e sabão

Vende-se na terça-feira, 8 do corrente, ás 2 horas da tarde, á rua Figueira de Mello n. 308, pelo leiloeiro Machado, grande quantidade de ladrilhos, prensas de ferro, moldes, ferramentas diversas, balanças, blocos de sabão de diversas marcas, barricas com soda caustica, oleos, fórmas para sabão, taxos, diversos cartolas, caixas vasias, etc. Superior auto caminhão "Ford". (X 19064)

MACHINAS PARA VASSOURAS

Fornecemos os machinismos completos para uma producção de 10, 20 ou mais duzias diarias. Ensinamos a fabricação de vassouras de todos os typos. Fornecemos palha, sementes de palha para plantio, cabos e mais miudezas. Industria muito rendosa e de pequeno capital. Para 20 duzias, 7:000$000; 10 duzias, 5:500$ — Facilito o pagamento.
A. MORAES
Peçam catalogos, Rua Couto de Magalhães, 11. Telephone Cidade 6707. Caixa postal, 1884. End. telegraphico: Almora — S. Paulo. (3728)

PREDIOS

Vendem-se quatro predios á rua Visconde da Gavea, proximo do Quartel General, e um á rua Cirne Maia, Meyer. Tratar á Avenida Paulo de Frontin n. 128, entre S. Christovão e Haddock Lobo. Tel. Villa 5137. (X 18430)

MEIAS

Comprem FABRICA DAS MEIAS
Rua Uruguayana 142
R. 7 Setembro 133

Palacete em Copacabana

Aluga-se com contrato para familia de tratamento o confortavel e moderno palacete sito á rua Xavier da Silveira n. 85. Para vel-o das 2 da tarde em deante. Trata-se á Praia da Saudade 98. (X. 18281)

RADIOTELEPHONIA

Vende-se um optimo apparelho receptor para ouvir as irradiações da companhia lyrica em auto-falante, á rua Voluntarios da Patria n. 83, casa 2, das 16 ás 20 horas. (X 18269)

Registro de marcas e patentes de invenção

Brevidade e preços modicos. — Dr. Chaves — Rua S. José, 46. (X 17570)

GOODRICH

Campeão das estradas
Os famosos pneus e camaras
JA' CHEGARAM!
Distribuidor geral para o Brasil:
Companhia Commercial e Maritima
RIO DE JANEIRO
RUA BENEDICTINOS 1 a 7

(1823)

D. O. M. E. R. U. F. I.

Deposito e Officina de Machinas de Escrever e Registradoras União dos Fabricantes Internacionaes
Capital 100:000$000
RUA S. PEDRO, 37 TELEPH. NORTE, 5813

Exposição permanente na loja

STOCK: a preços sem competidores; grande quantidade de machinas, Remington, Underwood, Royal, Corona, Continental, Smith-Bros, Woodstock, Ideal, A. E. G., Mercédes, Urania, Erika, Torpedo, Olivetti, Brokes, etc. Caixas Registradoras, National, machinas de calcular, etc. Papel carbono e fita de qualquer côr, de todos os fabricantes.

OFFICINA: a maior e a mais perfeita existente no Brasil, "unica" com Estufa, polidores, foles, tornos e outras machinas apropriadas, tudo movido a electricidade. Nos moldes das mais modernas das suas congeneres existentes nos Estados Unidos da America do Norte. (1941)

LOTERIAS

Companhia de Loterias Nacionaes do Brasil

Extracções publicas sob a fiscalização do Governo Federal, ás 2 1/2 e aos sabbados ás 3 horas. — RUA VISCONDE DE ITABORAHY N. 67 — e 1º MARÇO, 110. (Edificio proprio).

HOJE — PLANO 34-58ª — HOJE
20:000$000
Por 1$600, em meios.

Quarta-feira — Plano 18-46ª — Quarta-feira
50:000$000
Por 16$000, em decimos.
Só jogam 20.000 bilhetes.

SABBADO — Plano 16-71ª — SABBADO
00:000$000
POR 8$000, em decimos.
Este importante plano, além do premio maior, distribue mais: um de 20:000$, um de 10:000$000, cinco de 5:000$, 15 de 2:000$, 20 de 1:000$ e 40 de 500$000.

Os bilhetes para essas loterias acham-se á venda na séde da Companhia, á rua Primeiro de Março n. 110 (edificio proprio), que acceita e despacha com promptidão os pedidos do interior, acompanhados de mais 900 réis para o porte do Correio. (34)

LOTERIA DO ESTADO DO RIO

Fiscalizada pelo Governo do Estado — Systema de urnas e espheras — Extração ás 15 horas.

— HOJE —
40:000$000
INTEIRO 3$200. QUARTO $800

SEXTA-FEIRA
30:000$000
INTEIRO 2$400. TERÇO $8
VENDE-SE EM TODA A PARTE.

Concessionaria: COMPANHIA INTEGRIDADE FLUMINENSE — Rua Visconde do Rio Branco n. 499. Nicteroy (1841)

RAIOS X

DR. JORGE A. FRANCO. Consulta com exame pelos Raios X, 35$000. Tratamento e cura radical das doenças do estomago, intestinos, figado, pulmões, coração, rins, ossos, etc. — 15, Largo da Carioca, das 3 ás 6, todos os dias. Tel.: C. 3128. (4706)

VERMES INTESTINAES —

Opilação, anemia, etc. Unico especifico: PASTILHAS FLUMINENSES Não exige dieta nem purgativo. Deposito: Rua Senador Euzebio n. 59. DROGARIA NORMAL — RIO. (X 13856)

DOENÇAS DO ESTOMAGO E INTESTINOS

Tratamento moderno pelo processo do Prof. Zuelzer, de Berlin, especialmente de ULCERAS DO ESTOMAGO E DUODENO em dois mezes, sem operação; de hyper e hypochlorhydrias, prisão de ventre atonica e espasmodica. — Dr. Ernesto Carneiro, com longa pratica nos hospitaes da Europa. S. José n. 69. — C. 515, diariamente, das 3 ás 6 horas. Res.: Sul. 2844. (X 14093)

CASA DAS LOUÇAS
Assombro !!
46 - Rua Larga - 46

½ Duz. de pratos	4$000
½ Duz. de chicaras para chá	4$000
½ Duz. de facas francezas	10$000
½ Duz. de copos fortes	1$800

Louças esmaltadas e de aluminio, por preços extraordinarios
Poucos dias
46 - Rua Larga - 46
Norte 5973 (1923)

Naturalizações

Trata-se com rapidez e a preços modicos. Dr. Chaves, rua S. José, 46. (X 17580)

ALUGA-SE

Optimos quartos mobilados com pensão, a casaes ou rapaz do commercio. Avenida Henrique Valladares n. 47, sobrado. (X 19090)

ARMAÇÃO

Vende-se uma armação de peroba com vidros foscos, para escriptorio, em perfeito estado. A' Avenida Almirante Barroso n. 1, 1º andar, edificio do Lyceu de Artes e Officios. Telephone Central n. 965. (X 17527)

Grupo gerador

A vapor, 15 kilo wat, conjugado com dynamo 125 volt, vende-se barato. — Rua Theophilo Ottoni n. 99. (X 18397)

AUTOMOVEL

Vende-se um automovel LANCIA, completamente novo, por 25 contos. Trata-se á rua S. Francisco Xavier n. 1. (X 17.327)

Esplanada do Senado

Aluga-se na praça um bom armazem, com contrato. Tratar á Rua Visconde de Inhauma 78/80. (X. 18181)

COFRES

Temos grande stock de superiores cofres garantidos á prova de fogo de diversos tamanhos que vendemos por preço de liquidação, F4 DE ARAUJO & CIA. Rua Theophilo Ottoni, 103. Comprem hoje não esperem. (X 17701)

PREDIO
(No centro)

Traspassa-se o contrato do predio da rua Theophilo Ottoni n. 95, com 2 andares e magnifico armazem. Informações pelo Telep. Norte 6773. (X. 19038)

FERREIRO

Precisa-se de um bom ferreiro para obras de serralheria, na Fundição Americana, á rua General Pedra, 153. (X 18313)

CASA

Aluga-se um lindo sobrado com nove quartos, todos com luz directa, á rua Voluntarios da Patria n. 97. — Trata-se á rua da Quitanda n. 193, com Benjamin Silva. (X 18263)

LEME

Aluga-se com contrato o predio n. 98 da Rua Gustavo Sampaio. As chaves no n. 192. Tratar á Rua Visconde de Inhauma 78/80. (X. 18180)

TERRENO A' PRAÇA SAENZ PENA

Vende-se o magnifico á rua Antonio Basilio, junto e antes do n. 27, com 20 metros de frente por 67 metros de extensão, tendo ainda aos fundos uma área de 25 x 25. Trata-se com o leiloeiro PALLADIO, rua São José n. 57, loja, preço na base de 40$000 o metro quadrado. (X 18374)

Espuladeira — Urdideira

e carretelleira, compram-se. — Cartas á Caixa Postal n. 1.251, Rio. (X 19087)

PEDREIRA CALCAREA

Arrenda-se ou vende-se em optimas condições, grande pedreira, completamente montada, dispondo de desvio da E. F. C. B., com linha de bonde construida ha tres mezes, forno para calcinação, distante apenas 900 metros do leito da Estrada. Capacidade: trinta mil toneladas. Para mais informações com o proprietario em R. de Piraby. Fazenda St. Cecilia. Telephone 46. (X 18366)

Machina Singer

Por motivo de viagem vende-se uma de bordar, gabinete inteiro. Pouco uso, 20 Novembro, 42, Ipanema. (X 18421)

RODA DA FORTUNA

PARA HOJE

Grupo..	19	Grupo..	17
Dezena.	76	Dezena.	68
Centena	476	Centena	368
Milhar.	6476	Milhar.	9368

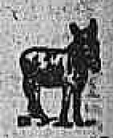

Grupo..	11	Grupo..	3
Dezena.	41	Dezena.	09
Centena	541	Centena	109
Milhar.	7541	Milhar.	2190

E' conveniente inverter os milhares.
Zangão.

Livraria Alves

Livros collegiaes e academicos. — Rua do Ouvidor n. 166. (2514)

LOTES A SEISCENTOS RE'IS O METRO (600 réis)

Vendem-se em prestações de 10$000 por mez, pagamento em trinta mezes, dando-se posse immediata, situados a uma hora e vinte minutos do centro e a duas horas de lancha, na florescente e saneada cidade de Magé; aos vendedores dá-se 10 % de commissão, ou um lote de graça a quem vender, ou comprar cinco lotes; trata-se com o dr. Cardozo, á rua Sete de Setembro n. 105, entrada pelo 107, das 4 ás 5 horas, sala 5, primeiro andar. (X 18203)

QUER VENDER OS SEUS MOVEIS E MAIS OBJECTOS?

Procure o MOTTA — TELEPHONE 1.178 CENTRAL. (X 17558)

TIJUCA — TERRENOS

Vendem-se dois optimos lotes na rua José Hygino, sendo um de 8 x 34 e outro de 10 x 40 e mais um no melhor trecho da rua Maria Amalia, medindo 10 x 40. — Ourives, 51 — 1, 2 ás 4. (X 18243)

MEDICO

Aluga-se um optimo sobrado, por cima de uma boa pharmacia, muito proprio para medico fazer clinica. Rua 20 de Novembro, 114, Ipanema. (X 17759)

CABELLOS NO ROSTO

Destruidos radicalmente. Processo moderno, por uma operadora ingleza, diplomada, sem dôr e sem deixar cicatriz. Attende a domicilio. Travessa Januario, 11. Bondes rua Senador Vergueiro. Phone só dias uteis, das 12 até 2 horas. B. M. 449. (X 17749)

PRAIA ICARAHY, 197 CASA III

Aluga-se contrato dois annos. Informações: Arthur Leitão — Casa Leitão. (X 17681)

Curso particular de bordados

Ensina-se, qualquer feitio de bordados á mão e rendas, lição 2 horas, 2 vezes por semana, 16$000 por mez. Rua Sete de Setembro n. 202. — "CASA GUARANY". (X 18398)

Motor a gaz pobre

Vende-se um em perfeito estado. 15/25 HP., fabricante inglez, funccionando com todos os pertences, completo. Rua Theophilo Ottoni, 99, loja. (X 18399)

ESCRIPTAS COMMERCIAES

Attende-se chamados; resolvem-se questões de escripta. Praça Tiradentes, 83, 1º andar. — Telephone Central 5739. — Das 17 ás 20 horas. (X 17725)

ESCRIPTORIOS

Alugam-se boas salas, á rua Buenos Aires, 15, 1º e 3º andar. Tem elevador. Trata-se no mesmo, loja. (X 19005)

TERRENOS A PRAZO

Irajá — Estação de Collegio. Rua Primeiro de Março n. 51, 1º andar. (X 17728)

THEATRO RECREIO

Bilhetes para "ME LEVA, MEU BEM", vendem-se na Locação Theatral, no saguão do Jornal do Brasil — Telephone Central n. 3.891. (X 15997)

ENGENHO NOVO CHACARA

Vende-se uma excellente situação na rua Soares, 37, com boa casa e grande terreno. Informações á rua Primeiro de Março n. 51, primeiro andar. (X 17730)

Locomovel usado

Compra-se um locomovel a vapor ou motor a gaz, usado, de cerca de 150 HP ou mais, com garantia de perfeito funccionamento. — Offertas: Porto Alegre, a Walter Gerdau, rua Voluntarios da Patria n. 707. (X 18075)

A mulher linda
A artista adoravel
A bailarina magnifica
A elegancia personificada
no **CAPITOLIO**

MAE MURRAY
EM
A Bailarina Russa

super-producção da METRO — Exclusividade do PROGRAMMA SERRADOR

MAE MURRAE em um papel que não é de «jazz» —MAE MURRAE com suas toilettes chics, por ella propria desenhadas, e que nos revelam as curvas do seu corpo...

ATRAZ DE UM PEDAÇO - comedia da VITAGRAPH, com o celebre LARRY SEMON

Primeira Exposição Automobilistica promovida pelo Aereo Club Brasileiro

Varios aspectos do grande certamen — O almoço offerecido pelos representantes FORD MOTOR CY, aos membros da Commissão Executiva — O engenheiro Dr. Porto D'Ave, membro da Executiva — O Sr. K. Orberg, gerente da FORD MOTOR CY, offertante do almoço — Dr. Miguel Calmon, Ministro da Agricultura e Dr. Octavio da Rocha Miranda, Vice-Presidente do Automovel Club Brasileiro — Dr. Cruz Santos, director do «Jornal» — Dr. Herbert Moses, director do «Globo» — Dr. Candido Mendes de Almeida, membro da Commissão Executiva — A abertura do Certamen, o Sr. Dr. Candido Mendes, discursando — O Sr. Dr. Francisco Sá, Ministro da Viação respondendo em vibrante oração — A visita ao Stand da ITALA — O grande pavilhão FORD — As primeiras provas sportivas, foram vencidas pelas machinas LANCIA

NOTICIARIO CARIOCA

A chegada do **Orfeão de Lisboa**, com detalhes — A chegada da celebre cantora brasileira Mme. **Bidú Sayão** — O apparecimento do **Diario da Manhã**, e sua installação, machinas, etc. — O match de football **S. Paulo x Para** — O **Naufragio do vapor «Horgau»**, em Recife

HOJE **Matinée Infantil** HOJE

A SEGUIR — a grande artista — **NAZIMOVA** — no primor da FIRST NATIONAL (Programma Serrador) — **MEU FILHO**

ODEON
Companhia Brasil Cinematographica

HOJE — O film encantador que hontem alcançou grande successo — HOJE

A MULHER CUBIÇADA

da FOX FILM, com

SCENA OWEN Earl Schenck - Dianna Miller, Cyril Chadwick e Francis Macdonald

Scenas da vida de um territorio mineiro do Texas, em que domina a força e a astucia, mas onde o amor tambem pode dominar!

Gabriel em Cabriolas - impagavel comedia da Sunshine (FOX FILM)

Dia 14 — O grande film, o maior dos que tem apparecido ultimamente

O GAVIÃO DO MAR

da First National Programma Serrador com o melhor trabalho de MILTON SILLS

CINEMA THEATRO CENTRAL
Empresa Pinfildi

O primeiro Music Hall Familiar do Brasil

HOJE — Grandiosa estréa chegada pelo Almanzorra. Successo colossal — Palco 3 horas, 5 1|2, 8 horas, 10,30 — HOJE

Na Tela - **Big Boy Williams**
o rival de **Tom Mix** na estupenda producção
Com a cabeça a premio
E a ultra hilariante comedia - **Onde esta' Idalina?** Uma fabrica de gargalhadas

NO PALCO - Sempre successo

THERESITA y MINUTO

Os incomparaveis **Anões**. O casal mais pequeno. canttos, bailes, parodias

FELITO. o rei dos excentricos. Novas e chistosas charges

ARGO com seu novo numero. O casamento de seu Cleto

Rode Notavel Concertista mundial de violino

NITA FALZON com as suas admiraveis toilettes luminosas

Milagritos Amat, Los Dorlans, Izabelita Lopez, Les Garinis, The Mendes, Tania Mexican, Fiorini, Ella & Biopa
As 5 Bellas Stils Girls

Estréa Estréa
Les Fran-Valty
Uma revista expressa em 10 minutos, intitulada:
Femina Hotel
Interpretada pelos celebres artistas francezas FRAN-VALTY.
Decorações dos scenographos Waroquy e Bossjo-Paris.
Quadros:
A dona do Hotel, mme. Fran Valty.
Um moço de hotel, sr. Fran Valty.
Um passageiro, sr. Fran Valty.
Um cocheiro, sr. Fran Valty.
Um caçador, sr. Fran Valty.
Um inglez, sr. Fran Valty.
Um carteiro, sr. Fran Valty.
Um reporter, sr. Fran Valty.
Um apache, sr. Fran Valty.
Um agente de Policia, sr. Fran Valty.
20 transformações em 10 minutos.

5ª Feira, **A Evasão**, a obra formidavel de Villiers de L'Islie Adam. Propriedade e exclusividade Pinfildi

Breve, Pepino e sua troupe de animaes amestrados, unico no genero, o formidavel sucesso dos theatros da Europa e America. Exclusivamente no Central

Cine-Theatro **AMERICA**
Hoje
Os dez mandamentos
A assombrosa pellicula super, da Paramount, com as suas maravilhosas scenas coloridas.
A orchestra, sensivelmente melhorada, tocará uma musica especialmente escripta para este film.

CINEMA TIJUCA
Hoje
A Garota de Nova York
Interessantissimo film da Metro em 11 partes, com MARION DAVIES.
A engraçada comedia em 2 partes
D'Artagnan de Fancaria
E o film natural REVISTA ODEON.
Revista Odeon

CINEMA AVENIDA

HOJE HOJE

O film historico de mais rigorosa montagem que tem apparecido até hoje no mundo é

Madame Sans-Gêne

super da Paramount, erguido nos proprios palacios em que se desenrolaram as scenas do drama de Sardou.

GLORIA SWANSON

tem um trabalho magistral na lavadeira Catherine Hubscher que foi Duqueza de Dantzig.

Um conjunto admiravel de artistas, entre os quaes **CHARLES DE ROCHE**

IDEAL
O MAIS CONFORTAVEL CINEMA DO RIO - PROPº M. PINTO

HOJE HOJE

Uma maravilha, apenas? Não, é uma super-maravilha, esta pellicula deslumbrante, que a Paramount creou e que

GLORIA SWANSON

ao lado de **CHARLES DE ROCHE**, anima deliciosamente, vivendo aquella ladina filha do povo elevada aos pincaros da nobreza, a trefega

MADAME SANS-GÊNE

DEZ PARTES! O maximo do luxo, o fausto de um periodo immortal da Historia, quando a aguia napoleonica dominava o mundo

O film para cujo esplendor o governo francez contribuiu, pondo á disposição da Paramount os seus palacios e os seus museos

HOJE **Madame Sans-Gêne** HOJE

COMPLETANDO o programma, alguns momentos de bom humor com a engraçada comedia — **BAZOFIAS**

-Não vês como te amo?

Era assim emocionada e bella como nunca que ella fallava ao noivo, na noite de seu casamento! Minutos depois iria ter a maior desillusão da sua vida!

Tal é a entontecedora

BARBARA LA MARR
na grandiosa super — de luxo
A MARIPOSA BRANCA

Hoje, amanhã e a semana toda!

PARISIENSE

Com
Charles de Roche
Ben Lyon
Conway Tearle

FIRST NATIONAL PICTURES

Imp. Matarazzo

A seguir
Agnes Ayres
em
QUANTO VALE UMA MULHER BONITA?

CINE PALAIS

HOJE — Continua o grande successo de — HOJE

"A Esposa do Centauro"

Um film METRO-GOLDWYN, distribuido pela PARAMOUNT
COM
JOHN GILBERT
ELEANOR BOARDMAN
e AILEEN PRINGLE
Uma historia deliciosa de um conquistador galante

TRIANON - Sessões ás 8 e 10 horas

Só hoje e amanhã
A engraçadissima comedia de ARMANDO GONZAGA

Cala a bocca Etelvina

O RECORD DA GARGALHADA
Liborio... PROCOPIO - Etelvina... ITALA FERREIRA
5ª feira, 10 — Première de A TIA DA PROVINCIA (Ma Tante d'Honfleur)

THEATRO REPUBLICA

Empresa Theatral JOSE' LOUREIRO — Companhia Portugueza de Operetas Armando de Vasconcellos, de que faz parte Auzenda de Oliveira

HOJE — TERÇA-FEIRA — ULTIMA SEMANA — HOJE

Recita extraordinaria em homenagem á ASSOCIAÇÃO COMMERCIAL — Unica representação da revista

S. T. F.

com Auzenda de Oliveira, Alice Pancada, Sofia Santos, Emma de Oliveira, Vasco Sant'Anna, Salles Ribeiro, Fernando Pereira e Mario Campos. Foram convidados para assistir espectaculo, os ACADEMICOS DE LISBOA, que serão saudados pelo Dr. PAULO DE MAGALHAES, uma parte obsequiosamente a banda do 4º batalhão da Policia Militar, composta de 80 figuras. — Ultima representação da opereta

SETESTRELLO

Tomando parte entre outros artistas, as cantoras Aldina de Souza e Alice Pancada. OS LUZOS (afamados guitarristas). Ensceneção de Armando de Vasconcellos. Amanhã — Beneficio de Maria Alvarez e Judith Marques — A LEITEIRA ENTRE ARROIOS. Quinta-feira — Festival do maestro LUIZ GOMES. Sabbado — Homenagem a Armando de Vasconcellos. Penultimo espectaculo da companhia.

(X 1782)

CINEMA PARIS

Praça Tiradentes, 42 — EMPRESA PINFILDI — Tel. C. 131

HOJE HOJE

Duas maravilhosas producções!... Pauline Starke e Henry B. Warthall, na estupenda producção da Vitagraph

A FLOR DO NORTE

7 BELLISSIMOS ACTOS

Marguerite Clauton é a feliz interprete da extraordinaria producção da Bradford

SANGUE DE LOBO

6 actos de fortes emoções

Dorothy Devore, na hilariantissima comedia da Century

Onde esta Idalina?

2 actos de provocantes gargalhadas.

Quinta-feira — George Larkin, em —

UMA AVENTURA HORRIVEL

(X 1781)